לציונות—לסוציאליזם—לאחוות עמים

על המשמר

יום ה', י"א באדר תשמ"ז, 12 במרס 1987 / שנה מ"ד מס' 13292 / המחיר 85 אג' כולל מע"מ

דובר צה"ל: הדוברות בפרשת „אנצאר־2" — מקרה לדיראון עולם

מאת שלי יחימוביץ', כתבת „על המשמר"

דובר צה"ל, תא"ל אפרים לפיד, הודה, כי הדוברות בפרשת מתקן הכליאה „עוזי" שכונה בכלי התקשורת „אנצאר 2" — היתה שגויה.

כזכור, בתחילה הוכחש בצה"ל קיומו של מתקן הכליאה, במתכונת שפורסמה, והוכחשו ההתעללויות בו.

הדובר דיבר בפגישה עם תא כתבי הנגב. על פרשת „אנצאר 2" אמר: „טעינו וזה מקרה לדיראון עולם. הוא הביא לנתק במערכת. נתק שגרם נזק גם למערכת הפנים צה"לית ופגע באמינות הצבא".

שביעות רצון בארה"ב: צעד חיובי אך לא מספיק

ועדת־בירור תחקור פרשת פולארד

■ הממשלה תסייע לבדיקת ועדת המשנה ■ חברי הוועדה הוצעו השופט העליון (בדימוס) משה לנדוי, שביקש שהות של יממה להשיב, והרמטכ"ל לשעבר, צבי צור, שהסכים מיד

משה לנדוי — תוך יממה

צבי צור — תשובה חיובית

מאת דלית שחורי, הכתבת המדינית של „על המשמר"

הקבינט החליט אתמול, לאחר ישיבה בת שמונה שעות וחצי, להקים ועדת־בירור, בת שני חברים, לחקירת פרשת פולארד.

כן החליט הקבינט, כי הממשלה תסייע לוועדת־המשנה של ועדת החוץ והבטחון של הכנסת בחקירת הפרשה. החלטת הקבינט התקבלה ברוב דעות, ללא הצבעה.

בארה"ב שוררת שביעות רצון מהחלטת הקבינט על הקמת ועדת לנדוי־צור. אולם, נמסר מוושינגטון, כי זה „צעד חיובי אך לא מספיק".

ביום א' תובא החלטת הקבינט לאישור הממשלה.

פרופ' אמנון רובינשטיין תבע לכלול בכתב־המינוי של הוועדה גם את בדיקת אחריותו של הדרג המדיני.

דיווחי שמיר, פרס, רבין

לפני הקבינט הופיעו אתמול, עם פתיחת הישיבה, ראש הממשלה יצחק שמיר, שר החוץ שמעון פרס ושר הבטחון יצחק רבין, שמסרו דיווחים מפורטים על השתלשלות פרשת פולארד ועל הביקורת נגד ישראל במימשל ובקונגרס בארה"ב.

הובע חשש, כי החלטות סיוע לישראל יתקלו בקשיים בקונגרס. כן הובעה דאגה מהשלכות הפרשה על יהדות ארה"ב. הוסברה גם השתלשלות המינוי של אל"מ אביאם סלע.

(סוף בעמוד 2)

עוזר שר־הביטחון: סלע יעשה שירות טוב לארצו אם יתפטר

מאת כתב רויטר בת"א, אבי בניהו ושלי יחימוביץ' כתבי „על המשמר"

מקור בכיר במשרד הבטחון אמר אתמול, כי קצין חיל־האוויר, אלוף־משנה אביאם סלע, דמות מפתח בפעולת הריגול של גזנתן פולארד בארה"ב, יעשה שירות טוב לארצו אם יתפטר מתפקידו.

„אם ירצה לעזור לארצו, הרי יוכל לעשות זאת על־ידי פרישה מתפקידו", אמר עוזרו של שר־הביטחון, יצחק רבין, בשיחה עם כתב „רויטר", זמן קצר לפני ישיבת הקבינט.

קצינים בכירים בחיל־האוויר ששירתו בעבר לצידו של אל"מ סלע אומרים, כי בהכרותם את האיש, אין לצפות ממנו כי יחליט לפרוש מתפקיד ביוזמתו. „אביאם הוא טיפוס עיקש", אמרו.

(סוף בעמוד 2)

תנור מיוחד ליהודי אנגליה — משפט דמיאניוק ● עמוד 4

משרד המשפטים האמריקני לא מקבל הכחשה ישראלית ● עמוד 3

קצב מבקש „שקט תעשייתי" בוועידת חרות ● עמוד 20

שולץ: אנו חשים מועקה עמוקה — זו ישראל ● עמוד 2

ויקטור שם־טוב דורש את התפטרות שריר

מוחה על שהשווה את משפט נקש למאורעות השואה המתוארים במשפט דמיאניוק

מאת בצלאל עמיקם, כתב „על המשמר" וכתב עתי"ם

„נצטרך לבדוק האם יש או אין סכנה לחייו של ויליאם נקש. זה הדבר היהודי שמעניין אותי. אם אשתכנע שאין — הוא יוסגר, ואם אשתכנע שיש — אבוא לבית המשפט ואפרט את נימוקי" — אמר שר־המשפטים, אברהם שריר, בראיון בתוכנית „מוקד" בטלוויזיה.

הדובר הדגיש, כי בנושא זה של הסגרה — האחריות נופלת עליו, ולכן הוא יחליט על כך מבלי לשתף אף גורם אחר, בהתאם לחוק. לצורך זה ייעשו בדיקות מעמיקות גם מעבר לים, ובכך יעסוק צוות מקצועי בפרק זמן סביר.

השר הטעים, כי בית־המשפט העליון לא קבע שיש צורך להסגיר את נקש, אלא עידער על הבדיקות שנעשו, והכיר בצורך לבדוק את הסכנה שיש לטענה. „בעניין זה אנהג לפי מצפוני, גם במחיר הפופולריות שלי", אמר.

„אירופה רוויה בדם יהודי. בעצם הימים האלה אנו רואים בירושלים חזרה על פרק בהיסטוריה של העם היהודי. אני משווה את דמו של יהודי אחד לשני במלי לתלות בו תג של מעשי פלוני. ישראל אף על פי שחטא — ישראל הוא. התפקיד לדאוג לכך שלא תהיה שום סכנה לנקש בכלא הצרפתי, ושלא נשאיר צל של ספק בכך", אמר.

(המשך בעמוד 4)

עדיף זעזוע אמת

וככל החקירות המשפטיות בפרשת „רשת פולארד" יצאה לדרך, גם אם עדיין ברבע קיטור. מוטב היה, לו לא המתינה הממשלה ללחצים כבדים ביותר מבחוץ, וכוננה ועדת חקירה מרצונה החופשי בלבד, ומוטב היה גם, לו לא חיפשו השרים מוצא בעייתי כמו ועדה שאין לה סמכות משפטית או ממלכתית, אלא רק מוסרית. אך לאור נסיונות ההתחמקות הקודמים, הרבים, גם המעט־שהוחלט עליו הוא התחלת הניצחון לדמוקרטיה ולקח ראשוני למשטר, המשתמט מן החובה למסור דין וחשבון לאזרחים והמסתיר והמטשטש את הפקרותו וקלות ראשו.

לא־דק הלחץ של ממשלת ארה"ב ושל דעת הקהל היהודית שם הניעו את חברי הקבינט לשנות את גישותיהם המוצהרות משלילת כל חקירה לבדיקה הבלתי־תלויה. תפקיד חשוב מילאה בדחיפה זו גם העמדה החד־משמעית של יו"ר ועדת החוץ והביטחון של הכנסת, אבא אבן, אשר הזהיר כל הצמרת המדינית והבטחונית, כי לא ינוח לה לברוח מן האחריות למה שהוא ראה כמשבר המדיני הקשה ביותר בתולדות המדינה. אבן, דיפלומט מעולה, היסטוריון מעמיק וישראלי חכם, הבין כבר בשלבים המוקדמים ביותר של הפרשה, כי מדובר בפגיעה שאין לה תקנה ואין לה כפרה במערכת היחסים המיוחדת שבין ישראל לבין ארה"ב ובין ישראל לבין יהדות ארה"ב, ולכן רק חשיפת האמת כולה, הצבעה מפורשת על האשמים והעמדתם לדין גלוי, תוכל לטהר איכשהו את האווירה — גם אם לא תוכל לשקם במלואו את האימון החזדי שאבד.

ראה הקבינט, כי נגזרה עליו החקירה, ולפיכך העדיפו השרים שזו תיערך במסגרת בלתי־פורמאלית, כוועדת בדיקה, ולא רק במסגרת פרלמנטרית כוועדת משנה של ועדת החוץ והביטחון. לנו אין ספק, כי המינון אינו זה ולא זה, אלא רק כוונה חמורה, ללא משחקי־השהייה נוספים, של ועדת־חקירה „משפטית" ממשית, כנדרש על־פי חוק ועדות החקירה — ולא פחות מכך.

כאשר החלה „ועדת טאוור" בארה"ב לחקור את פרשת מכירת הנשק לאיראן, ועוד בטרם פירסמה את מסקנותיה, כבר התפטרו מתפקידיהם כל אלה שהיו מעורבים ונגועים בה. על פי המשל האמריקני הזה צריך לפעול הממשל הישראלי. על סלע ואיתן לעזוב את תפקידיהם הנוכחיים שלהם, אולי מחוץ למנגנון הממשלתי־ציבורי־בטחוני. אף אחד משניהם לא הוכיח בפרשת פולארד אלא את טיפשותו, אם לא למטה מזה.

רק ועדת־חקירה משפטית כדין, תוכל להבטיח, כי יחקרו כראוי כל הספקות, ואלה יצטרכו לענות על שאלות חמורות וקשות, שכמותן לא ידעה [illegible] עשויה להיות טלטלה עזה וסערה פוליטית נעשת בצמרת, אך [illegible] על שלוות השקר המכרסם.

שוטרים מול סטודנטים ליד משרד ראש־הממשלה (צילום: רחמים ישראלי)

„אבא שלי אינו יפת" — נאמר בכרזת המפגינים

גז מדמיע פיזר הפגנה סוערת של סטודנטים ליד משרד רה"מ

מאת חזים לוי, כתב עתי"ם, יצחק שור ומשה בסוק, כתבי „על המשמר"

כאלף סטודנטים התנגשו אתמול עם כוחות משטרה במהלך הפגנה סוערת מול משרד ראש הממשלה ומשרד האוצר בירושלים, בעקבות תביעותיהם של הסטודנטים לא להעלות את שכר־הלימוד באוניברסיטאות.

במהלך ההפגנה עצרה המשטרה שבעה סטודנטים לחקירה והיא נאלצה להשתמש בגז מדמיע לפיזור המפגינים, לאחר שהם יידו אבנים לעבר מכוניות שנסעו משדרות קפלן.

(המשך בעמוד 4)

על המשמר

שביתה כללית בגולן בעקבות מות האשה שנורתה בהפגנה

אלפים השתתפו בהלוויה במהלכה הושמעו סיסמאות נגד „הכיבוש הישראלי על אדמת סוריה"

מאת יהודה צור, כתב „על המשמר"

כ־4000 איש נטלו אתמול אחר הצהריים חלק בהלווייתה של ראלי פארחת, אם לחמישה ילדים בת 55 מכפר בוקעתא, שנורתה ביום ראשון בידי אנשי משמר הגבול במהלך פיזור הפגנה בכפר ומתה אתמול מפצעיה.

במהלך ההלוויה הושמעו סיסמאות נגד מדינת ישראל והמשטרה, נגד „הכיבוש הישראלי על אדמת סוריה" ובעד החזרת הגולן לסוריה. כן הונפו דגלי סוריה והושמעו שירים לאומניים, כגון „בדם ואש נפדה את הגולן" ושירים סוריים. ארונה של המנוחה היה עטוף בדגל סוריה.

כוחות משטרה גדולים התרכזו מחוץ לכפר, אולם נמנעו מלהתערב במהלך ההלוויה.

אתמול היתה שביתת מסחר ולימודים בכפרי הדרוזים בגולן ותושביהם לא יצאו לעבודה במחאה על מות האשה.

מתיחות רבה שררה אתמול בכפרים הדרוזים בגולן והתושבים גינו את המשטרה שפגעה „באשה שלא עשתה דבר ורק באה לחלץ את בנה מן ההפגנה", כדבריהם. אחד התושבים אמר לכתבנו, כי „האשה מתה מות גיבורים. אנו גאים בכך שדמנו נשפך כמחיר לחרותנו ומקווים שבקרוב נחזור לשלטון סוריה וישראל תעזוב את המקום".

לאחר התייעצות בין נציגי הכפרים לגורמים בכירים במשטרה הוחלט כנראה למנוע את נוכחות המשטר בהלוויה כדי לא להגביר את התסיסה.

שלשום מינה מפקד המחוז הצפוני את ניצב משנה רמי רהב לבדוק את הפרשה.

שתי גירסאות

על מותה של האשה ישנן שתי גירסאות. על־פי אחת הגירסאות באה האשה להפגנה כדי לקרוא לבנותיה לעזוב את המקום. חייל משמר הגבול, שהותקף על־ידי משתתפי ההפגנה, ירה כמה יריות ואחת מהן פגעה באשה וגרמה לפציעתה ומאוחר יותר למותה.

על־פי גירסה אחרת חילקה האשה בצל למפגינים כדי למתן את השפעת הגז המדמיע ונפגעה מיריות שוטרי משמר הגבול שנורו לפיזור ההפגנה.

יש לציין, כי זהו המקרה הראשון מאז כיבוש הגולן על־ידי ישראל לפני 20 שנה בו נהרג תושב הגולן בהתנגשות עם כוחות הבטחון.

אתמול נפגשו שוב אנשי משטרה בכירים עם כוהני דת כדי להרגיע את הרוחות באיזור.

הלווייתה של ראלי פארחת בבוקעתא — צילום: שפירא את גלס/באדיבות „חדשות"

פצועי התאונה בחיפה: מעקה הבטיחות הפרוץ היווה מלכודת

מאת כתב „על המשמר" בחיפה וסוכנות עתי"ם

שניים מנפגעי תאונת מכונית האאודי שהידרדרה שלשום לתהום במורד דרך דורי בחיפה, הממונה על הבטיחות במספנות ישראל, מרדכי בין (49), וראש מדור תיכנון מנועים בכלי שיט במספנה, ברוך ברנר (44), טוענים, כי מעקה הבטיחות שבצידי הכביש שבו החליקה מכוניתם היה פרוץ והיווה מלכודת בטיחותית.

הממונה על הבטיחות אמר, כי הוא משוכנע שאילו מעקה הבטיחות היה במקומו, סביר להניח שהרכב שבו נסעו ושהחליק על הכביש, היה נבלם על מעקה הבטיחות והתאונה היתה נמנעת. מרדכי בין הביע פליאה על הדיווח המשטרתי שמסרה המשטרה שלפיו פרץ הרכב שבו נסעו את מעקה הבטיחות.

ממלא־מקום ראש לשכת התנועה בחיפה פקד ארמנד אסימיני טען אתמול כי מעקה הבטיחות בכביש דורי המתוח לאורך שפת הכביש היה תקין.

לדבריו, חקירת נסיבות התאונה העלתה כי היא נגרמה כתוצאה ממהירות מופרזת, עקיפה והחלקה.

אתמול שיגרה המשטרה מכתב אל מחזיק תיק התחבורה בעיריית חיפה, שמעון רודיק, שבו היא מבקשת לבחון יחדיו את תוואי הכביש שבו אירעה התאונה.

מומחה התחבורה ד"ר משה בקר מהטכניון שבחיפה אמר אתמול, כי נתיב נסיעה זה בכביש דורי עשוי מחומר מילוי שנחצב מן ההר הסמוך וכי במשך השנים ועם שינוי עונות השנה נוטה שיפוע הכביש הצמוד למדרון לשקוע.

בתאונה זו נפצעו כזכור חמישה אנשים, מהם ארבעה מנוסעי המכונית וחובש קרבי בן 30, חייל מילואים המשרת ביחידת חילוץ בהיטס, שנפצע בגבו תוך כדי פעולת החילוץ. הוא מאושפז במחלקה אורטופדית בבית־החולים רמב"ם כשהוא סובל משברים בשתי חוליות בגבו התחתון ומצבו הוגדר כקל עד בינוני.

באר־שבע „אלופת הארץ" בצריכת שירותים סוציאליים

מאת שלי יחימוביץ', כתבת „על המשמר"

[illegible]

בעלי הבתים: מדיניות השר לוי — פשיטת רגל לכלכלת המדינה

מאת יוסף גלילי, כתב „על המשמר"

התאחדות בעלי הבתים בישראל הציגה אתמול תמונה קודרת של בתים ישנים ומתפוררים בהם מתגוררים דיירים בשכירות מוגנת המשלמים בין 28 ל־90 ש"ח לדירה. הדוברים טענו במסיבת עיתונאים בבית סוקולוב בת"א, כי אין בכוונתם לתבוע ביטול של חוק הגנת הדייר, אלא להתאים את שכר הדירה למקובל בכל ארצות המערב.

„מדיניותו של השר דוד לוי הממונה על נושא בינוי ושיכון היא אולי לטובת הקבלנים אפס וגנוש, אולם היא פשיטת רגל לכלכלת המדינה. שבע שנים אני מתחנן אחרי דוד לוי, אולם הוא לא רוצה לדבר אתי ועונה לי: לך לחברים שלך" — [illegible] מנחם חביבי, יו"ר התאחדות בעלי הבתים בישראל, במהלך מסיבת העיתונאים.

נתן נבייזוסקי, נשיא הכבוד של ההתאחדות, ציין בדבריו, כי אין שום כוונה לבטל את חוק הגנת הדייר, אלא להכניס בו שינויים, לאחר 40 שנה מאז חוקק, כדי להבטיח שכר דירה כלכלי סביר. נשיא ההתאחדות בן ה־92 מנה שורה ארוכה של ועדות ציבוריות שהוקמו במשך השנים. הוא ציין, כי מסקנותיהן והמלצותיהן של הוועדות הללו לא מומשו. הוא האשים את [illegible] הממשלה השר דוד לוי [illegible]

העובדים הסוציאליים הפגינו בירושלים

מאות עובדים סוציאליים מכל הארץ הפגינו אתמול מול משרד העבודה והרווחה בקרית הממשלה בירושלים נגד הקיצוץ המתמשך בשירותי הרווחה בישראל.

המפגינים עמדו בקור ירושלמי עז ובידיהם כרזות — כמו „עובד סוציאלי — נתמך פוטנציאלי", „תלושי השכר תלושים מן המציאות" ו„אם אין לחם לא נוכל לתת שכם".

מזכירת ארגון העובדים הסוציאליים, שרה זילברשטיין, אמרה, כי העובדים נמצאים בעיצומו של מאבק להצלת השירותים החברתיים בישראל. היא הסבירה, כי העובדים מוחים על מצוקת המשאבים הניתנים לשירותי הרווחה אשר לא מאפשרים להם לבצע את עבודתם, ומשום כך יש נטישה גוברת של עובדים סוציאליים מן השירות הציבורי. לדבריה, יש לפתור גם את בעיית השכר הנמוך של העובדים, בלי לפתוח את הסכמי השכר, וכן את תופעת האלימות הגוברת בלשכות הרווחה. „אנו רואים במשרד־העבודה־והרווחה אחראי למתן שירותי הרווחה ורוצים ממנו פתרונות", אמרה.

שרה זילברשטיין הודיעה, כי העובדים הסוציאליים ימשיכו במאבק הציבורי ואם לא יהיה פתרון, הם ינקטו בסנקציות החל מראשית אפריל.

שושנה דיסמן, עובדת סוציאלית מנתניה, אמרה, כי עוד מעט לא יהיה צורך בתקציב רווחה משום שלא יישארו עובדים בשירות. „ההחלטה אם רוצים שירותי רווחה בישראל היא פוליטית", אמרה העובדת.

משלחת מטעם המפגינים נפגשה עם שר־העבודה־והרווחה, משה קצב, ושטחה באוזניו את טענות העובדים.

הנספחים הכלכליים החזירו השי מתוצרת בריטניה

מאת אורי נחשון, כתבנו הכלכלי בת"א

כמה מהנספחים הכלכליים של ישראל בעולם החליטו להחזיר את המתנה שקיבלו לפסח, פמוטים מתוצרת בריטניה, במחאה על כך שהשי אינו מתוצרת ישראל.

בקרב הנספחים הכלכליים בעולם שוררת תרעומת על החלטת ועד עובדי משרד־החוץ להעניק להם מתנה שאינה מתוצרת ישראל. חלק מהנספחים שהחזירו את הפמוטים לארץ אמרו: „מי שעוסק בקידום היצוא אינו יכול להשתכנע, שאין די מוצרים ישראלים שניתן להעניק כשי לחג הפסח".

עובדי מד"א בערים הגדולות פותחים בעיצומים

מאת שלי יחימוביץ', כתבת „על המשמר"

הוועד הארצי של עובדי מגן־דוד־אדום הורה אתמול לעובדים בתחנות בשלוש הערים הגדולות — תל־אביב ירושלים וחיפה — לא לעבוד שעות נוספות. במברק ששיגר לשר־האוצר תבע ועד העובדים להורות לחברי ועדת המעקב לסיים את בדיקת תביעות העובדים.

החלטה על כך התקבלה, לדברי הוועד, בגלל מצוקה קשה בכוח־אדם בסניפי מד"א בארץ. יו"ר ועד העובדים, אלי בן־קסיס, אמר, כי ההחלטה היתה בלתי נמנעת, וכי זהו צעד ראשון במאבקם של העובדים להטבת תנאיהם.

מחר תתכנס מועצת העובדים כדי להחליט על החרפת הצעדים. בן־קסיס אמר, כי בשל המחסור בכוח־אדם נופל כל הנטל על כתפיהם של העובדים. העומס והפיצוי הזעום גורמים, לדבריו, לפרישה של רבים.

בפגישה שהתקיימה בין נציגי העובדים ושרת־הבריאות הם העמידו אותה על חומרת המצב. העובדים קבלו בפניה על הסחבת שנוקטת ועדת המעקב בבדיקת תביעותיהם. לדבריהם, לא סיימה הוועדה את עבודתה, למרות שמאז מונתה עברו שמונה חודשים.

אזכרה ל־12 חללי משאית הספארי

מאת יהודה צור, כתב „על המשמר"

„המלחמה על שלום הגליל עדיין לא הסתיימה" — אמר אתמול אלוף פיקוד הצפון, יוסי פלד, באזכרה לזכרם של 12 חללי משאית הספארי שנהרגו בהתפוצץ מכונית תופת לידם לפני שנתיים ליד מטולה.

בטקס נכחו כ־200 איש — בני משפחות החללים, חברים לנשק ואישי ציבור רבים.

אלוף הפיקוד אמר, כי המבחן האמיתי שלנו ושל צבאנו הוא בהצלחתנו להבטיח את שלום ישובי הגליל.

כזכור, התפוצצה לפני שנתיים מכונית תופת ליד משאית ספארי בה נסעו קרוב ל־20 חיילי חיל החימוש מהסדנה שבבבטיה בעת שחזרו מחופשתם. הפיצוץ אירע כמה מאות מטרים ממטולה וגרם למותם של 12 חיילים ולפציעתם של 10 אחרים.

מרעום לפצצות מרגמה ראשון מסוגו פותח בארץ

מאת אבי בניהו, כתבנו הצבאי

חברת „רשף" לטכנולוגיות צבאיות פיתחה מרעום זמן אלקטרוני לפצצות מרגמה ראשון מסוגו בעולם.

המרעום, הנקרא „למבדה M־760", הוא חדשני ומתאים לשימוש בפצצות מרגמה בקטרים שונים בתכונות של פצצות מצרה, תאורה ועשן.

למרעום זמן השהייה מתכוונן, בתחום שבין 3 עד 99 שניות ברזולוציה של עשירית השנייה, דבר המביא לדיוק מירבי.

התקנת המרעום היא ידנית וקריאת הספרות הינה דיגיטלית. מאמץ רב הושקע בהנדסת אנוש של מערכת התקנה.

חברת „רשף" פיתחה את „הלמבדה" על־פי תקנים מערביים ותקני נאט"ו.

מפלגת הפועלים המאוחדת — המרכז

ישיבת מזכירות המפלגה

מתקיימת ביום חמישי 12.3.87 בשעה 15.30 במרכז

סדר היום: דיון מדיני

הפותח: אלעזר גרנות — מזכ"ל המפלגה

* * *

הבטיחו השתתפותכם

חקירת הריגול: הנושא פתוח...

שולץ: אנו במועקה עמוקה דווקא משום שמדובר בישראל

יו"ר ועדת משנה בקונגרס: ישראל מעלה בידידותה עם ארה"ב

מאת זאב בליצר, כתב „על המשמר" בארה"ב

וושינגטון. — שר החוץ האמריקני, ג'ורג' שולץ, אמר אתמול בעדות בקונגרס, כי הוא שרוי במועקה עמוקה נוכח העובדה, שישראל „ריגלה נגד ארה"ב", בהפעילה את ג'ונתן ג'יי פולארד בוושינגטון.

בהעידו לפני ועדת־המשנה להקצבות של בית־הנבחרים, הגדיר שולץ את פרשת הריגול של פולארד כ„כאובה מאוד", דווקא משום שישראל היא המדינה המעורבת בשערוריה.

בדברי שולץ ניכרה נעימה של זעם, מהולה בעצב. במתכוון ובמודגש נמנע שר החוץ האמריקני מלהתייחס לטענתה של ישראל, כי הממשלה לא הסמיכה את המעורבים בפרשה לפעול כפי שפעלו. בעבר, נהג שולץ להסתמך על טיעונים רשמיים של ממשלת ישראל בנושא זה.

תסכול עמוק

שולץ, שהיה תמיד תומך מובהק וגלוי של ישראל, נשאל על פרשת פולארד על־ידי הציר הדמוקרטי מתיו מקיו מניו־יורק. בתשובתו, הביע שולץ את רגשות התסכול העמוק שלו מן האופן שבו התנהגה ממשלת ישראל בפרשה זו.

אחרי מעצרו של פולארד, ב־21 בנובמבר 1985, אמר שולץ, ביקשה ארה"ב מישראל לשתף פעולה בחקירה, ואכן נעשו הסדרים מיוחדים בין שתי המדינות והיה שיתוף־פעולה „עד לנקודה מסוימת". אך החלטת ישראל לקדם את אל"מ אביאם סלע ולמנותו למפקד בסיס חיל־האוויר בתל־נוף, ולמנות את רפאל איתן ליו"ר „כימיקלים לישראל", העידה, כי אין ממשלת ישראל מוכנה לנקוט באמצעים הולמים נגד מפעיליו הראשיים של פולארד. שולץ הרגיש, כי ארה"ב תמנע מכל מגע עם סלע או עם הבסיס שעליו הוא מופקד.

מקווה לחקירה מלאה

שר החוץ האמריקני מסר, כי המימשל הביע לפני ישראל במישרין את אכזבתו העמוקה. עם זאת הביע שולץ את תקוותו, כי ממשלת ישראל תחליט על עריכת חקירה בקנה־מידה מלא. „הישראלים הם החייבים להחליט מה ברצונם לעשות בעניין זה, אך אנו יכולים כמובן לקוות שהם יבהירו — ולוא רק בתוך החוג הפנימי שלהם בלבד — מה קרה. אני מאמין, כי תהליך החקירה במדינה דמוקרטית — אף כי הוא כאוב — ניתן בהשפעה מוכרת," אמר שולץ.

בהזכירו את העקרונות והאינטרסים המשותפים, שעליהם מושתתים מכבר היחסים בין שתי המדינות, הוסיף שולץ, כי אין הוא רוצה לחפות בכל צורה שהיא על „המועקה שאנו חשים".

מעלה בידידות

הציר הדמוקרטי דייוויד אובי מוויסקונסין, יו"ר ועדת־המשנה, פירסם הודעה חריפה מאוד, המאשימה את ישראל כי „מעלה" בידידותה עם ארה"ב, בהפעילה את פולארד. אין זו „ההתנהגות שאנו מצפים לה" ממדינה המקבלת את סיוע־החוץ הגדול ביותר של ארה"ב. הוא התייחס במישרין לסיוע האמריקני, בן 3 מיליארד הדולר, שמקבלת ישראל. אך נמנע מלהציע לקצצו.

אברם: „זה המעשה שלו ייחלנו וציפינו"

מאת זאב בליצר, כתב „על המשמר" בארה"ב

וושינגטון. – מוריס אברם, נשיא מועצת הנשיאים של הארגונים היהודיים הגדולים בארה"ב, קידם אמש בברכה את החלטת הקבינט למנות ועדת־בירור לחקירתה של פרשת פולארד.

„מינויה של ועדת בירור על־ידי ממשלת ישראל בפרשת פולארד היא התגובה שלה ייחלנו ולה ציפינו מדמוקרטיה חיה וחיונית," אמר אברם.

„כל הממשלות עושות שגיאות, אך מדינות דמוקרטיות מצטיינות בתחושת אחריות וביכולת לבחון מה השתבש ובאיזו פעולה יש לנקוט לתיקון המצב. אני שואב עידוד מן העובדה שישראל פעלה עתה ברוח זו," אמר אברם.

המשכים

סלע יעשה שירות

(סוף מעמוד ראשון)

הבסיסים והאמונות המשותפות לנו ולאמריקנים הם מאוד חזקים ונרחבים. נצטרך לעמול קשה כדי לתקן את היחסים שהם כיום במשבר", אמר הרמטכ"ל.

לקים לא קשור לצה"ל

„היחסים הצבאיים בין ישראל לארה"ב הם בעלי חשיבות רבה לצה"ל. שיתוף הפעולה עם ארה"ב הוא נדבך חשוב בצה"ל. יחד עם זאת — אסור בשום צורה לראות את צה"ל קשור לפרשת פולארד" — אמר אתמול דובר צה"ל תא"ל אפרים לפיד.

לפיד אמר, כי הגוף שהפעיל את פולארד — לקים — אינו גוף צבאי ואינו קשור לצבא בשום צורה. מעורבותו של אביאם סלע בפרשה, כפי שפורסמה, היתה שולית וגם היא לא היתה מתוקף סמכותו הצבאית.

תא"ל לפיד אמר, כי בצבא מנצלים כל הזדמנות כדי להסביר לאמריקנים כי צה"ל אינו מעורב בפרשה. ההסברים נעשים בדרכים שונות, גם בדרך פרסונאלית. הוא הביא לדוגמה את ביקורו הקרוב של מזכיר צבא היבשה של ארה"ב, ג'ון מארש.

אין פנייה רשמית

גורם מדיני בכיר אמר באחרונה, כי ממשלת ישראל דואגת בדרך כלל לרווחה הכלכלית של כל מרגל שנחשף ונידון למאסר, וכפי הנראה שכך תנהג ישראל גם כלפי משפחתו של ג'ונתן פולארד.

מקור בטחוני אמר לכתבנו, כי למערכת הבטחון טרם הגיעה פנייה רשמית כלשהי ממשפחת פולארד ואם אכן תגיע בימים הקרובים היא תידון במסגרות הממשלתיות המוסכמים.

בניגוד לדברים שנאמרו לכתב „רויטר" אומרים גורמים צבאיים המקורבים לאל"מ אביאם סלע, כי אין כל פנייה רשמית לסלע, כי יתפטר מתפקידו כמפקד בסיס תל־נוף וכי אין בכוונתו לנהוג כך מיוזמתו.

הגורמים טוענים, כי למרות הרמיזות ממערכת הביטחון שטענה, כי „רבים ינשמו לרווחה אם יגיש סלע את התפטרותו", הרי שהוא זוכה לתמיכה מלאה מהרמטכ"ל, ממפקד חיל האוויר ומצמרת החיל.

„אביאם סלע הוא פטריוט אמיתי ואדם מבין עניין, אם היתה אליו פנייה רשמית לפרוש מתפקיד לטובת צרכי המדינה, היה נוהג כך ללא כל היסוס" — טענו אותם גורמים.

כתבנו הצבאי מעיר, כי שתי ועדות הבדיקה הפועלות עתה בפרשה (ועדת המשנה למודיעין וצוות „לנדוי־צור"), אינן יכולות להחליט על פרישתו של סלע מהתפקיד ויכולות רק להמליץ על כך בפני הגורמים שמינו אותם.

לא שגיאה נוספת

הרמטכ"ל, רב־אלוף משה לוי, אומר, שאסור שהשגיאה שהיתה כרוכה בהפעלתו של ג'ונתן פולארד תיגרור אחריה שגיאה נוספת שתתבטא במעורבות חיצונית במינויים בתוך צה"ל.

בראיון שהעניק ל„במחנה" אומר הרמטכ"ל: „אם היינו דוחים בחודש ימים את מינוי אל"מ סלע לא היינו נמלטים מהמכבר ומהקשיים של מה שפרשת פולארד עשתה לנו. האמריקנים הרי לא היו מקבלים זאת באהבה. אני לא מאמין שפולארד היה יוצא זכאי כתוצאה מכך או מקבל פחות ממה שקיבל.

„אני אומר בצער שאנחנו צריכים להכיר בקושי הגדול העומד בפנינו מתוך הערכה שהאינטרסים

המשכים

ועדת־בירור תחקור

(סוף מעמוד ראשון)

השרים ויצמן ונבון אמרו, כי השתלשלות הפרשה מעלה שאלות כבדות, שיש לחקור אותן באורח מוסמך וחשאי בוועדת־חקירה על־פי חוק.

השר שרון שלל כל צורה של בדיקה או חקירה ואמר, כי הכל ידוע ואין מה לחקור.

השרים התייחסו גם לקידומו של אביאם סלע ולפגם שהיה בכך. בקבינט לא התקבל כל סיכום בקשר לסלע.

הצעת ניסים

השר משה ניסים העלה את ההצעה להקים ועדת־בירור. הוא הציע, שהוועדה תימנה שני אנשים בעלי יוקרה — שופט ואיש־צבא בדימוס. ניסים הציע את שופט בית־המשפט העליון לשעבר משה לנדוי ואת הרמטכ"ל לשעבר צבי צור. ניסים הזכיר, כי בשעתו מונתה ועדת שניים, ועדת אולשן־דורי, כדי לחקור את „הפרשה".

ניסים הציע עוד, כי ועדת הבירור תוקם במקביל לחקירה של ועדת־המשנה של הכנסת, כדי להסיר ספק בדבר האובייקטיביות וחוסר־הפניות של הפורום הבודק. ניסים אמר, כי ועדת־הבירור איננה בעלת סמכויות לחייב עדים להופיע לפניה ולהעיד בשבועה, אולם בשל יוקרת חברי הוועדה, אין ספק כי תוכל לפעול ללא הפרעה ותהנה משיתוף פעולה מלא.

לכתבנו נודע, כי בהצעת ניסים תמכו כל השרים. בעקבות כך, התקשר שמיר מן הישיבה ללנדוי ולצור.

לנדוי ביקש יממה כדי להשיב. צור השיב מיד בחיוב.

עם קבלת תשובתו של השופט לנדוי ולאחר הדיון בממשלה, ינסח ראש הממשלה את כתב המינוי של הוועדה. ההערכה היא, כי עבודת הוועדה תארך שבועות, ולא חודשים. המלצות הוועדה יובאו לדיון בממשלה.

להפיס את דעת ארה"ב

המניע העיקרי להחלטת הקבינט, להוסיף על הבדיקה של ועדת הכנסת גם ועדת בירור, הוא הרצון ליישר את ההדורים עם המימשל והקונגרס בארה"ב. מיד לאחר קבלת ההחלטה, הועבר מברק לשגרירות ישראל בוושינגטון ובו תוכן ההחלטה, למסירה לשר החוץ ג'ורג' שולץ וליועץ לבטחון לאומי קארלוצ'י.

הודעת הקבינט

מזכיר הממשלה, אלי רובינשטיין, מסר אתמול, אחרי ישיבת הקבינט, את תוכן ההחלטה. וזו לשון הודעת הקבינט:

„הקבינט דן היום במקרה פולארד. כזכור, הביעה ממשלת ישראל בשעתה את דעתה לפני ארה"ב על מקרה זה, שאירע בחריגה ממדיניותה של הממשלה. היחידה שעסקה בכך בוטלה והוצאו הנחיות למנוע הישנות מקרים מעין אלה בעתיד. כן נקטה ישראל בצעד ללא־תקדים של שיתוף־פעולה עם רשויות ארה"ב בחקירת המקרה, וזאת בשל היחסים המיוחדים בין שתי המדינות.

„בגלל משמעותו המיוחדת של מקרה זה, החליט הקבינט על כינון ועדת־בירור בת שני חברים בקשר אליו. הוועדה תגיש את דיווחה לממשלה. על הרכבה של הוועדה תימסר הודעה בהקדם. הממשלה תסייע לוועדת־המשנה של ועדת החוץ והבטחון, הדנה בנושא במילוי תפקידה".

גרנות: לעג לרש

ח"כ אלעזר גרנות, מזכ"ל מפ"ם, קובע, כי ועדת שניים היא לעג לרש. גרנות מזכיר, כי מפלגת העבודה התנגדה לוועדת בדיקה כזאת, שהוצעה ע"י הליכוד במהלך תרגילי התחמקויותיו מוועדת־חקירה בפרשת סברה ושתילה; ואילו עכשיו, אומר גרנות, כשמדובר בפרשה הנוגעת גם בה, מוכנה „העבודה" להציל עצמה גם בגרוטאה זו.

מפ"ם תמשיך להיאבק לכינונה של ועדת־חקירה ממלכתית, בעלת סמכויות של ממש, בתוקף משפטי מחייב, ותתבע, כי כתב־ההסמכה של הוועדה הזו יכלול גם את הדרג המדיני, אמר גרנות.

צלצול מהיר

בנימין כהן, שופט בדימוס:

כדאי היה שלנדוי יסרב ויכפה ועדת־חקירה

— מהן סמכויותיה של ועדת הבירור שתמונה על מנת לבחון מיהם האחראים לפרשת פולארד?

אם את שואלת אם יש לה סמכות עצמאית לכפות את החקירה — או אין לה שום סמכות בכלל. אבל — ההנחה היא שאם הוועדה מונתה ע"י הממשלה, וממילא המעורבים בפרשה הם עובדי מדינה, סביר להניח, שהם יבואו להעיד בפניה. גם אינני חושב, שבמקרה הזה אנשים ידברו או לא ידברו אמת בגלל שהשואלים הם חברי ועדת בירור ולא ועדת־חקירה.

— מהו, איפוא, ההבדל בין ועדת החקירה, שלא תוקמה, לבין ועדת הבירור האמורה?

כשמוקמת ועדת חקירה על סמך החוק להקמת ועדות־חקירה, לא הממשלה היא הקובעת מי יהיו חבריה, אלא נשיא בית־משפט העליון, בעוד שבמקרה זה ממנה הממשלה את מי שהיא רוצה, ומבחינה מושגית אין זה מתקבל על הדעת, שהגוף שימצא אחראי למחדל — קרי: הממשלה — הוא שימנה את מי שיחקרו אותו. אם לא היה לנו חוק ועדות חקירה — לא הייתה לנו ברירה אחרת. אבל, מכיוון שיש לנו חוק כזה, אין שום סיבה שלא לפעול לפיו.

— השופט שמגר, שנתבקש להתמנות כחבר ועדת בירור בפרשת סברה ושתילה, סירב לעשות כן, וכתוצאה מכך הוקמה ועדת חקירה. האם ניתן לצפות מן השופט לנדוי, שיסרב לקבל את המינוי מאותה סיבה?

את זה את צריכה לשאול אותו. הוא יכול לומר: לא, צריך להעביר את המינוי לנשיא ביה"מ העליון. והוא יכול גם לסבור, אם לא יקבל את המינוי תמנה הממשלה לתפקיד אדם פחות מהימן ממנו. על כל פנים — מבחינה מושגית כדאי היה שיסרב כדי לכפות על הממשלה להקים ועדת־חקירה. אם כי, באופן אישי, הבחירה שנעשתה נראית לי דווקא בחירה טובה.

— ומה באשר למסקנות ועדת הבירור — איזה תוקף יהיה להן?

מבחינה מעשית יש לוועדת החקירה הסמכות והחופש לפרסם את מסקנותיה תוך כדי הגשת הדו"ח לממשלה. זאת בשעה שוועדת הבירור, בהיותה מעשה פרטי של הממשלה, עלולה להידרש לשמור את מסקנותיה בסוד. אבל — אני מניח ומקווה, שלחץ דעת הקהל שהביא למינוי הוועדה, יביא גם לפרסום מסקנותיה. באשר לכפיית המסקנות — רק בית המשפט מוסמך לעשות כן. תפקידה של ועדת־חקירה הוא לקבוע את העובדות המרשיעות, שעה שהפוליטיקאים מוכרים לציבור כל מיני לוקשים. ותפקידו של הציבור הוא להסיק את המסקנות ולכפות את ביצוען. העניין הוא, שבמדינה שבה עושים הפוליטיקאים את עצמם כלא מבינים את המסקנות וכפי שארע עם אריאל שרון בעקבות הדברים המאומצים שאמרה ועדת כהן, נוח לציבור שהוועדה תמליץ המלצות מפורשות, שיחייבו את הפוליטיקאים לבצען ולא להתחמק מהן.

אתי רונאל

תזכורת היסטורית

מי נתן את ההוראה?

לפני למעלה מ־30 שנה ארע „עסק הביש" הראשון שיש בו דמיון, אף כי שוני רב, בהשוואה לפרשת פולארד. הרשת היהודית שהופעלה על־ידי ישראל במצרים, נתפסה, המעשה עצמו הוגדר כמחדל גדול ועצם הרעיון — כהרפתקה חסרת אחריות.

ישראל הרשמית התנערה מכל אחריות לפעילות הרשת, אך בתוך הצמרת הבטחונית־מדינית התעוררה מחלוקת לגבי האחראי למתן ההוראה. בעקבות פנייתו של ראש הממשלה דאז משה שרת, הוקמה ועדת־בירור מורכבת משופט בית־המשפט העליון, יצחק אולשן, ורב־אלוף (מיל.) יעקב דורי, הרמטכ"ל הראשון של צה"ל.

הייתה זו ועדה סודית (כל פרשת „עסק הביש" הייתה אסורה אז לפרסום) אשר הוטל עליה להכריע אם שר־הביטחון, פנחס לבון, ידע על הפעלת הרשת ונתן את ההוראה לבצעה, או שהיה זה ראש אמ"ן, בנימין ג'יבלי. הוועדה הייתה חסרת סמכות לקבל עדויות בשבועה ולמעשה, מסקנותיה נקבעו מהתרשמותם של השניים ומהעדויות, בעיקר של ג'יבלי ולבון.

לאחר שבועות מספר של „בדיקה", לא הוסיפו מסקנותיה של הוועדה לפיענוח התעלומה. יצחק אולשן מספר בספרו „דין ודברים", כי „המסקנה שמסרנו לשרת היו, שלא השתכנענו למעלה מכל ספק שלבון לא נתן את ההוראה, אולם שאין אנו בטוחים כי ג'יבלי קיבל הוראה... ולכן נאלצנו להגיע למסקנת תיקו".

זו הייתה התוצאה של הדיון הוועדה הבודקת אז, שדוגמתה החליט אתמול הקבינט להקים לגבי פרשת פולארד. אולשן טוען בהמשך, כי אילו הוקמה ועדה בעלת סמכות משפטית, אפשר היה להגיע לחקר האמת. לאחר פסיקת התיקו של ועדת אולשן, החליט שר־הביטחון, פנחס לבון, להתפטר. יצחק אולשן מגיב על כך בספרו: „כשלעצמי חשבתי אז שזה היה הצעד הקונסטיטוציוני הנכון. בין שלבון כן נתן או לא נתן את ההוראה, האחריות רובצת עליו כשר האחראי על כל הנעשה בתחומי סמכותו".

כידוע, מסקנות ועדת אולשן־דורי לא סיימו את המחלוקת. זו נתגלגלה לאחר מכן והתנפחה ל„פרשת לבון" שזיעזעה את המדינה בשנות השישים. שמעון פרס, ששימש אז כמנכ"ל משרד־הביטחון והיה מעורב בפרשת לבון, אינו זוכר היום את לקח הפרשייה ההיא ונותן יד לוועדת בירור במקום להקים ועדת חקירה ממלכתית.

חנוך ליבנה

איננו

נפטר ביום ד', 11.3.87, י' באדר תשמ"ז

פרטים על מועד ההלוויה בטל' 03-246884

המשמר

על המשמר
עתון יומי
חמויל: עתון וספר בע"מ
עיתון מפלגת הפועלים המאוחדת
עורך ראשי: סבר פלוצקר
עורך משנה: ישראל זמיר
מרכז המערכת: רוביק רוזנטל
המערכת והמנהלה: רח' חומה ומגדל 2, תל־אביב טל' 378833
חשבון בבנק הדואר 3—43360—4
המען למכתבים: שירות שק־דואר נעל ת"א 61999
"AL-HAMISHMAR" (The Daily Guardian) 2, Choma Umigdal St. Tel-Aviv 67771 Phone: 378833 Telex: 341652
סניפים: ירושלים 94622 רח' בן־יהודה 2, בניין סנטר חדרים 121—103 טל' 233161. המען למכתבים: ת"ד 1216 ירושלים 91008. חיפה: 33134 רח' פבזנר 17, טל' 673673. המען למכתבים: ת"ד 1050 חיפה 31040.

משרד המשפטים האמריקני: הכחשותיה של ישראל לא מתקבלות על הדעת

לא תהיה עיסקה לשיחרור פולארד ועלייתו לישראל ● לא ייסתם הגולל על הפרשה עד שארה"ב תדע את העובדות כולן

מאת זאב בליצר, כתב „על המשמר" בארה"ב

וושינגטון. — פקיד בכיר במשרד המשפטים האמריקני הביע אתמול ספק באמיתות הודעותיה החוזרות ונישנות של ישראל, כי לא הסמיכה את המעורבים הישראליים בפרשת פולארד לפעול.

ג'ון מארטין, ראש המחלקה לבטחון פנימי במשרד המשפטים, אמר עוד, כי לא תיעשה שום עיסקה, שתאפשר לפולארד לעלות לישראל. הוא גם מתח ביקורת חריפה על „היעדר שיתוף־פעולה מצד ישראל" בפרשה.

„משפטו של פולארד הסתיים," אמר בראיון עם „וושינגטון טיימס". „אך לא הסתיימה החקירה לבירור פעולותיו ופעולות שותפיו הקושרים, והחקירה זו לא תסתיים עד שתניח את דעתנו, כי ידועות לנו העובדות כולן."

לא מתקבל על הדעת

בדחותו את הכחשות ממשלת ישראל, אמר מארטין: „בכל מבצע ביוני מוטבעת מה שמכונה בפי המקצוענים „אפשרות־להכחשה מתקבלת על הדעת". בכל שנודעו לנו פרטים רבים יותר על מה שעשו פולארד והאחרים — על מה שידעו הישראלים, על גודלם של סכומי הכסף המעורבים, על היקף המידע, על מספר האנשים שהיו מעורבים במבצע זה — כן נהפכו הכחשותיה של ישראל לפחות ופחות מתקבלים על הדעת."

נאלצנו ללחוץ

„כאשר אתה נתקל במקור כה פורה וכה יקר־ערך, כפולארד במסגרת מבצע זה, אין שום דרך שבה תוכל להעלים זאת מידיעת הממונה עליך," הוסיף מארטין.

פולארד לא יוחלף

הוא גילה, כי פולארד ביקש ממשרד המשפטים האמריקני להרשות לו לעלות לישראל, אם כי לא הוגשה שום בקשה ישראלית רשמית לשיחרורו. „פולארד לא ישוחרר — אין אנו עושים עיסקות־חליפין באמריקנים, והוא ירצה את עונש המאסר שהושת עליו. איני צופה כל אפשרות שפולארד יוחלף," אמר מארטין. לדבריו, רק חנינה נשיאותית עשויה לשחרר את פולארד ולאפשר לו לעלות לישראל, ואפשרות כזו נראית לו בלתי־מקבלת על הדעת.

מארטין הוסיף, כי בהתחשב בנזק שנגרם, היתה זו פרשה נוראה, שתיחשב לאחת מפרשיות הריגול החמורות ביותר בתולדות ארה"ב.

גרנות מסרב להצטרף ל„וועדת אבן": אין תחליף לוועדת חקירה ממלכתית

מאת יצחק שור, כתבנו בכנסת

חבר הכנסת אלעזר גרנות (מפ"ם) הודיע אתמול במכתב ליו"ר ועדת החוץ והבטחון אבא אבן, כי הוא מסרב להצטרף לוועדת משנה לענייני השירותים החשאיים של ועדת החוץ והבטחון, לצורך חקירה, כביכול, של פרשת פולארד.

אלעזר גרנות מביע חשש, שמא צירופו, כאיש אופוזיציה, לוועדת המשנה, יסייע לממשלה להציג את הוועדה כתחליף סביר לוועדת חקירה ממלכתית בפרשת פולארד. לדעת גרנות, אין תחליף לוועדת חקירה ממלכתית, על פי חוק ועדות החקירה. לוועדת המשנה אין שום סמכות משפטית לחקירת עדים. אין היא יכולה לחייבם, כי יתייצבו בפניה ואין היא יכולה להשביעם. הצגתה של ועדת המשנה כתחליף שווה ערך לוועדת חקירה ממלכתית, הוא מעשה של הונאה, שכל השותפים לו לא יינקו.

גרנות הודיע לאבן, כי גם בעתיד לא ישתתף בוועדת המשנה לשום עניין, אד־הוק. „כשירותי ואמינותי לשמש בוועדה זו לא יהיו נתונים לשרירות לבו של אף אדם" — כתב אלעזר גרנות.

הליכוד מתנגד

ח"כ אהוד אולמרט הודיע אתמול לכתבים, כי סיעתו בוועדת החוץ והבטחון מתנגדת לצירופם של אנשי אופוזיציה לוועדת המשנה לענייני השירותים החשאיים לצורך בדיקת פרשת פולארד.

צבן להמר: להפסיק פעולת הרבנים למען אסירי המחתרת

מאת יצחק שור, כתבנו בכנסת

ח"כ יאיר צבן (מפ"ם) פנה אתמול במכתב לשר הדתות להפסיק את פעולת הרבנים הראשיים למען אסירי המחתרת ולהזהירם לבל יחזרו בעתיד על פעילות כזאת.

ח"כ צבן כותב לשר המר, כי נודע לו שהרבנים הראשיים פנו לבתי הכנסת לארגן בפורים התרמה לוועד הפעולה למען אסירי המחתרת היהודית.

„התנהגות זאת של הרבנים הראשיים מהווה חריגה בוטה וחמורה מסמכותם, פגיעה קשה ברשות השופטת והתערבות בלתי־נסבלת בזירה הפוליטית" — צבן מציע לשר הדתות להמציא לידיעת הרבנים את הכרוז שפרסמו בשנת 1939, בעיצומן של המאורעות, הרבנים הראשיים דאז, הרצוג ועוזיאל ז"ל, שבו גינו בתוקף פגיעה באוכלוסיה הערבית כפעולת נקם, מצד האצ"ל.

צבן גם תובע לקיים דיון דחוף בפרשה זאת בכנסת.

פנייה זהה הפנה גם דדי צוקר (ר"צ) ליועץ המשפטי לממשלה. צוקר פנה גם לנשיא המדינה וביקש ממנו לעצור כל הליך חנינה של אסירי ארגון הטרור. יוסי שריד (ר"צ) פנה אף הוא לנשיא והביע תקווה כי צפה ב„מבט שני" ונוכח לדעת כי חברי ארגון הטרור שקיבלו חנינה שבו והצדיקו את מעשיהם, ולכן יש לקחת זאת בחשבון שעה שהוא שוקל מתן חנינה לחברים נוספים בארגון הטרור היהודי.

התנצלות

אנו מצטערים על דברים שנתפרסמו ביום 10.3.87 ב„דף הירוק", במדור „עד כאן", תחת הכותרת: „רחל, רחל".

הדברים אשר צוטטו מדבריה של רחל סבוראי פורסמו בתום־לב ועל אחריותה המלאה, אך מבלי שנבדקו על ידינו ומשום כך בלבד לא היה מקום לפרסמם.

לא נתכוונו בפרסום זה לפגוע באורי מילשטיין ו/או לגרוע באיזה אופן שהוא מן ההתנצלות בפני אורי מילשטיין, פרי הסכמה הוגנת בין הצדדים לפשרה שתוקבע ע"י בית המשפט, ואשר לפי קביעת בית המשפט פורסמה על ידינו ביום 10.3.87.

אם ובמידה שנוצר רושם אחר אנו מתנצלים על כך.

ארנון לפיד
עורך „הדף הירוק"

יש דיבור
YESH DIBOOR
עמוד לנוער
מדור חדש במוסף לשבת של על המשמר
ביום שישי הקרוב

ועדת הפנים דחתה הצעה להעלות הארנונה

מאת יצחק שור, כתבנו בכנסת

ברוב של 7 נגד 4 החליטה אתמול ועדת הפנים להתנגד להחלטות משרד הפנים והנהלת הקואליציה להעלות ב־22 אחוזים את הארנונה. הוועדה לא קיבלה, איפוא, את הצעתו של רב בן־מאיר (מערך) וכבי שליטא (ליכוד) לתמוך בעמדת הממשלה.

א. נחמיאס וערנה סולודר נמנעו מהצבעה. הם טענו כי ניתן היה להשיג פשרה בין שתי ההצעות שעמדו להצבעה.

מרכז סיעת הליכוד בוועדת הכספים אריאל ויינשטיין הודיע אתמול בעקבות החלטות ועדת הפנים כי יציע לעגן בחוק את הקפאת הארנונה ברמה הנוכחית, ללא כל העלאה.

ממטיר גיחה לגו מחידושי 87
6 חידושים בלעדיים !!!
עם אחריות לגו

דגמים:
L2688
L2640
• תחזוקה מהירה
• הגנה מירבית בפני חול בזמן השתילה ולאחריה.
פיות חדשות עם מישרי זרם
עם קוד צבעוני

כחול 2.9 מ"מ
אדום 3.5 מ"מ
שחור 4.00 מ"מ
מגן בפני חול וליכלוך בדשאים חדשים

בזמן השתילה
לאחר צמיחת הדשא
חדש
בורג ברונזה

לפירוק מהיר של המכסה
מפתח "גביע" מיוחד לגננים

הגנה חדשה בפני חול בצינורית הממטרה עם תעלות לניקוז חול

שסתום למניעת שלולית ליד הממטיר מונע זרימה חוזרת

השקיה זה לגו
לגו מ. למלשטרייך בע"מ, קרית נורדאו נתניה 42160 טלפונים: 053-59074, 053-59883

המשכים

גז מדמיע בהפגנה

(סוף מעמוד ראשון)

היתה זו אחת ההפגנות הגדולות של הסטודנטים בירושלים. תחילתה של ההפגנה היתה רגועה. הסטודנ־טים התכנסו ברחבת הזכרון, בכניסה לירושלים, והאזינו לדבריהם של יו"ר התאחדות הסטודנטים הארצית, דוד ברמן, ויו"ר הסתדרות הסטודנ־טים של האוניברסיטה העברית, אורי בר־חור. הם הניפו בידיהם כרזות „אבא שלי לא יפת" וצעקו בקצב „לא ניתן את כיסנו לרוקן".

יודי אבנים

בתום הנאומים, החלו הסטודנטים לצעוד לכיוון משרד ראש הממשלה, בשכות ניכר של שוטרים ופרשים מלווה אותם, לאורך ציר־התהלוכה.

כאשר הגיעו הסטודנטים לאזור „גן אמיל גרינצוויג", שם מתקיימות בדרך כלל ההפגנות, הם שינו את מסלול התהלוכה והחלו לחצות את גן הוורדים, לכיוון משרד האוצר.

קצין המבצעים של משטרת ירושלים, סנ"צ איתן כץ, הורה לכוח שוטרים להתייצב ליד משרד האוצר ולמנוע את הסטודנטים מלהגיע לשם. במקביל, ניתנה הוראה לקצין הבטחון של המשרד לנעול את דלתות המשרד. הסטודנטים המשי־כו לצעוד, ואז החלו כמה מהם לידות אבנים לעבר שדרות קפלן, המקשרות בין משרדי הממשל הלבין משכן הכנסת.

מפקד משטרת ירושלים, תת־ניצב יוסף יהוראי, מסר לאחר ההפגנה, כי מספר שוטרים נפגעו מאבנים וכי שימשה קדמית של מכונית שעברה במקום נופצה. בעק־בות זאת, ניתנה הוראה לשוטרים לעצור את המפגינים בכוח ולמנוע את התקדמותם לכיוון משרד האוצר.

פצועה מ...סוס

שני שוטרים, שהחזיקו בידיהם מטולי גז, החלו לירות לעבר המפגינים רימוני גז מדמיע. במקביל, טיפסו פרשי המשטרה אל תוך הגן והחלו מניסים את המפגינים. השפעת הגז המדמיע היתה מהירה והסטודנטים התפזרו לכל עבר, אך השימוש בגז גרם להתלקחות זעמם, ועד מהרה החלו התכתשויות עם השוטרים.

ראשונים נעצרו אורי בר־חור, בחשד שהסית את חבריו, וסטודנט נוסף. לאחר מכן, נעצרו עוד חמישה, ביניהם סטודנטית אחת, שנחשדו בהפרת הסדר.

במהלך ההתפרעות, נפגעה סטו־דנטית ברגלה מסוס משטרה והוי־עברה לקבלת טיפול בבית־חולים.

הסטודנטים הזדעמו מן הכוח שהפעילה המשטרה. „גז מדמיע אותנו לא ירתיע", הם החלו לצעוק. האווירה היתה חמה ביותר. מארגני ההפגנה לא הצליחו להשתלט על המפגינים ולהרגיע אותם ולרגע היה חשש שהסטודנטים ינסו פעם נוספת לפרוץ מגן הוורדים לכיוון משרד האוצר ושד' קפלן.

גם חילוקי דעות בקרב הסטו־דנטים, על רקע פוליטי, לא הוסיפו לנסיונות להרגיעם.

בלי פוילשטיקים

ראשי הסטודנטים ניסו לשכנע את השוטרים לשחרר את העצורים. „עם המשטרה לא עושים פוילש־טיקים", הגיב ברוגז סנ"צ כץ. מחשש שהמהומה תתחדש, הורה מפקד משטרת ירושלים להזרים לאי־זור כוחות נוספים, ומספר השוטרים בשיאה של ההפגנה הגיע למאה.

כתב עתי"ם מציין, כי הגז המדמיע התפזר למרחק רב, וגם אורחים תמימים שנקלעו לאזור, כולל הורים שבאו לקחת את ילדיהם ממעון הילדים הנמצא בגן הוורדים, החלו לדמוע.

„העתיד זה אתם"

הדיה של ההפגנה נשמעו גם בישיבת הקבינט, שהתנהלה באותה שעה, ואל המפגינים יצא שר השיכון, דוד לוי. הוא הבטיח, כי הממשלה תדון בנושא שכר־הלימוד של הסטודנטים ושהסכום שיקבע יהיה כזה, שכל סטודנט יוכל לעמוד בו וישמר בו המימד החברתי. „אם אנחנו מתכוננים לעתיד, אז העתיד זה אתם והממשלה צריכה להביא זאת בחשבון", אמר דוד לוי. הוא נזף בסטודנטים על שהפעילו כוח נגד השוטרים.

שלוש שעות לאחר שהחלה ההפגנה, החליטו הסטודנטים להתפזר, לאחר שהובטח להם כי שבעת העצורים ישוחררו בתום חקירתם.

מפקד משטרת ירושלים, תת־ניצב יוסף יהוראי, אמר לכתב עתי"ם, כי המשטרה לא השתמשה בכוח רב, אלא בהתאם לנסיבות. הוא הסביר, כי לסטודנטים אושרה תהלוכה ואסיפה בגן גרינצוויג. „הם לא התכוונו להגיע לגן וניסו לפרוץ למשרד האוצר, ולאחר שנזרקו אבנים על כלי־רכב, נאלצנו להשת־מש בגז ולפזר אותם", הסביר תנ"צ יהוראי.

הסלמה לא מתוכננת

כתב עתי"ם מציין, כי ההסלמה בהפגנה לא היתה מתוכננת. אמנם הסטודנטים הודיעו מלכתחילה, כי בכוונתם להגיע למשרד האוצר ו„לעשות שמח", כדבריהם, אך הם לא תכננו שחמומי־מוח יזרקו אבנים, דבר שהביא לתגובה החריפה של המשטרה. גם המשטרה לא תיכננה להפעיל גז מדמיע, ולאף אחד מן השוטרים לא היו מסיכות בעת השימוש בגז, וחלקם נאלץ לשאוף את הגז ולסבול ממנו, כמו המפגינים.

גם ח"כ סרטני מדומעים

נציגת מפ"ם בוועדת החינוך, אמירה סרטני, השתתפה אתמול באורח פעיל בהפגנת הסטודנטים, והיתה בין אלה שנפגעו מן הגז המדמיע, שהמשטרה הפעילה.

„השוטרים היו מצוידים באקדחי גז מדמיע ובאלות, והתנהגו באכ־זריות לפני שהסטודנטים נקטו בצעד כלשהו, שהיה בו כדי ליצור רושם של התפרעות", אמרה סרטני לכתבנו.

קריאה להשבית

הדור הצעיר במפ"ם קרא אתמול להתאחדות הסטודנטים הארצית לפתוח מייד בצעדים חריפים נגד העלאת שכר־הלימוד באוניברסי־טאות, ונגד ממשלת ישראל ושר האוצר בראשה, המוליכים שולל את ציבור הסטודנטים בארץ.

הסטודנטים חברי מפ"ם קוראים להשבית את כל האוניברסיטאות בארץ, מתוך תחושה, שרק החלטה של ראשי אגודות הסטודנטים לנהל מאבק בלתי־מתפשר תמנע את העלאת שכר־הלימוד ותאפשר לכל אדם לממש את הזכות להשכלה גבוהה, דבר אשר יבטא את סוריי־העריפויות בחברה הישראלית.

צבן דורש חקירה

ח"כ יאיר צבן תבע אתמול מהשר בר־לב, לערוך חקירה יסודית בהת־נהגות המשטרה בהפגנת הסטודנ־טים בירושלים.

צבן תובע, כי בחקירה ישותף נציג של היועץ המשפטי לממשלה. במקביל פנה צבן גם למבקר המדינה, יעקב מלץ, וביקש ממנו לבדוק, אם המשטרה נהגה בהתאם לחוק בעת פיזור ההפגנה.

ויקטור שם־טוב דורש

(סוף מעמוד ראשון)

בתשובה לשאלה אמר, כי גם אם תיק המשפטים הוא פקדון בידיו, אין להציע לו להתפטר על רקע פרשת נקש ולברוח מאחריות.

חבר הכנסת ויקטור שם־טוב ממפ"ם, חבר ועדת חוקה חוק ומשפט, דרש את התפטרותו של שר־המשפטים בעקבות השוואתו אמש ב„מוקד" את משפט נקש והצפוי לנקש במשפט בצרפת, למאורעות שאירעו בשואה ומתוארים במשפט דמיאניוק. „זוהי השוואה שהדעת אינה סובלת אותה", אמר שם־טוב.

שריר והצוות הבכיר של משרדו הקדישו אתמול שעות ארוכות ללימוד פסיקתו המפורשת של בג"ץ בנושא הסגרת ויליאם נקש. השאלה המטרידה ביותר הייתה, מהו היקף סמכותו של השר שלא להסגיר את מי שהוכרז כ„בר הסגרה".

אברהם שריר ביקש לדעת מפי היועץ המשפטי ומומחי המשרד, מה הם גבולות שיקול־דעתו. כפי שעולה מפסק הדין, הרי חופש הפעולה שבידיו צר מאוד ואם יחליט להחזיק בעמדתו הקודמת שלא להסגיר את נקש, הוא צפוי לבג"ץ חדש שיורה לבצע זאת.

שר המשפטים, אברהם שריר, החליט שלא לפעול על־פי לחץ ולהמתין בהכרעתו עד לתום ההתייעצויות.

ג'ון או איוואן

„הגרמנים הכינו תנור מיוחד ליהודי אנגליה"

שלושת סנגוריו של דמאניוק אתמול בירושלים (מימין לשמאל): אוקונו, שפטל וגיל.

מאת בצלאל עמיקם, כתב „על המשמר" ומאת דוד פרידמן, כתב עתי"ם

„מעולם לא חשבתי שיזדמן לי רגע בחיים, לעמוד ולהאשים את השטן הזה איוואן. לא הייתי בטוח שאי פעם הוא יגיע לידי אחי היהודים, שאיבדו את כולם, שם בטרבלינקה. בכל שאני מתרכז יותר כך אני מתחיל להזכר יותר ויותר באירועים. מטרבלינקה אינני יכול להשתחרר. לעתים אינני ישן בלילה, לעיתים מתעורר בזעקות. לא ניתן לזכור הכל. לא עלה בידם לשבור אותנו כליל. החזקנו מעמד בשארית כוחותינו", דברים אלה אמר העד יחיאל רייכמן בהמשך עדותו במשפט דמיאניוק.

העד נשאל האם קרא על ג'ון דמיאניוק בעתונים או ראה בטלוויזיה את תמונותיו לפני תחילת המשפט. העד סיפר בתשובה לשאלה זו, כי יש לו אלבום שלם של תמונות וגזרי עתונות על ג'ון דמיאניוק, ואם הסניגור יבקש יוכל לשלוח טלקס למקום מגוריו באורוגוואי ותוך ימים, יישלח אליו אלבום זה. הוא סיפר כי באלבום חומר שאסף בחמש השנים האחרונות על ג'ון דמיאניוק.

זכרונות באידיש

העד סיפר כי את זכרונותיו ממחנה ההשמדה טרבלינקה, כתב שנה לאחר שנמלט במהלך המרד ממחנה ההשמדה. את הזכרונות כתב בבונקר בוארשה בשנת 1944. הזכרונות נכתבו בשפה האידית. הוא אמר, כי חברו הדפיס את הדברים במכונת כתיבה וערך אותה פרקים פרקים. הסניגור שאל את העד, אם זכרונותיו אלה מצויים עמו עתה בבית המשפט. העד השיב בחיוב, הוציא קובץ של דפים מתוך תיק יד שנשא עמו ולבקשת הסניגור, מסר את זכרונותיו הכתובים באידיש ב־69 דפים לבית המשפט. בית המשפט קיבל את הזכרונות כראיה, והורה לתביעה לתרגם את הזכרונות לעברית ולאנגלית ולהגיש את התרגום לבית המשפט ולסניגוריה.

העד נשאל עוד אם תיאר, בזכרונותיו, את דמותו של איוואן. העד השיב בחיוב: „איוואן היה סוס גדול רחב וחזק, בעל שער גזוז וקצוץ, גבוה, בן 25, ואוזניים בולטות".

כאשר נשאל כיצד ידע את גילו של איוואן השיב העד: „לא הבטתי בניירות שלו. הערכתי כי היה בן 25 לפי הופעתו. כך הוא נראה לי".

רייכמן, שהיה „דנטיסט" בטרבלינקה, גילה אתמול כי הגרמנים בנו תנור מיוחד, שאותו שמרו להשמדת יהודי אנגליה. „הגרמנים אמרו כי יביאו אותם לכאן וישרפו אותם. תנור זה היה בנוי מוצק ולא ניתן היה להעבירו." השופטת דליה דורנר: „איך אתה יודע שהוא נבנה עבור היהודים מאנגליה?" רייכמן: שמעתי את הגרמנים מתבדחים ומספרים זה לזה כי הם יביאו לכאן את היהודים האנגלים.

זכות גדולה

„בטרבלינקה להפוך „דנטיסט' היתה זכות גדולה כי ה„דנטיסטים" הוכו פחות מאחרים, זו היתה קבוצה סגורה שהיו בה 20 יהודים", סיפר העד, שעסק בהיותו בטרבלינקה בעקירת שיני הזהב מפיהם של הקורבנות.

במהלך החקירה הנגדית התבקש העד לפרט את החיים במחנה ההשמדה. הוא סיפר כי ב„שטאור", השביל המגודר שבו הובלו הקורבנות, נהגה קבוצה של עובדים יהודים לפזר חול לאחר כל טרנספורט. „פיזור החול נועד לכסות על דמם של הקורבנות", אמר העד. הוא התבקש גם לזהות מקומות מותרשים של מחנה ההשמדה המצב באולם תריונים, העד הצביע על כל אחד ואחד מן האתרים במחנה ההשמדה.

„אב בית הדין השופט דב לוין התפרץ בזעם לעבר הסניגור עו"ד ג'ון גייל, כאשר שאל היכן תלו כביסה בטרבלינקה. „מכל מה שהיה במחנה טרבלינקה, שנרצחו בו 850 אלף בני אדם, חשוב לאדוני לדעת היכן תלו את הכביסה? האם אתה לא מפריז? האם אין גבול לשאלות? למה לכוון את זמנו של בית המשפט? האם יחליט בית המשפט על פסק הדין, אם הנאשם עבר עבירה כל כך חמורה או לאו, לפי מקום תליית הכביסה?"

בעקבות נזיפה זו ניגשו הסניגורים והתובעים לדוכן השופטים ונערכה התייעצות במשך דקות ארוכות. בסיומה אמר אב בית הדין: „דעתנו אינה נוחה משאלות מעין אלו, בעקבות ההתייעצות הוברר, כי לסניגוריה שאלה זו חשובה (היכן היתה תלויה הכביסה) ולכן נאפשר לה להציג שאלה זו לעד". העד השיב במשפט קצר לשאלה זו: „אינני זוכר היכן תלו כביסה בטרבלינקה".

„אני הייתי הכלב...

עוד נאמר במהלך העדות כי איש מבין היהודים לא הורשה לעבור בין אגף אחד במחנה למשנהו, בין איזור ההשמדה ואיזור המנהלה והקבלה. „אני יכול לספר לכם שפעם ביקשנו להביא מאיזור הקבלה מזוודות לארוז את שיני הזהב. איש ס.ס. הביא עמו יהודי שנשא מזוודות. כאשר נכנס היהודי והניח את המזוודות באיזור ההשמדה ופנה ללכת, אמר לו הגרמני שאין חזרה ואין מעבר ממחנה למחנה וירה בראשו של היהודי".

כשנשאל העד על ידי הסניגור איזה מבין השמות הגרמנים הוא זוכר סיפר על סגן מפקד המחנה קורט פרנץ שכונה בפי היהודים „ללקה". „היכרתי אותו ואת הכלב שלו, הם שניהם היו רשעים ועשו הכל להזיק ליהודים. התענוג של „ללקה' היה לתת סטירה בכוח ליהודי. היהודי שנפל מעוצמת המכה היה חייב לקום ולהגיש את לחיו השנייה, לקבל סטירה נוספת מ„ללקה'. יום אחד אמר „ללקה' לכלב שלו „מענטש (אדם) נשוך את הכלב". הכלב היה אדם, ואני הייתי הכלב שאותו היה צריך לנשוך".

עוד נשאל העד כיצד היו שורפים את הגוויות של הנרצחים במשרפות. העד השיב: „זה היה פשוט מאד. היו לוקחים זרדים יבשים, מציתים אותם בגפרור והאש היתה מתפשטת לגוויות. זה היה מתחיל לבעור בעוצמה רבה".

העד סיפר עוד כי במחנה היה יהודי שהיה קצב, שתפקידו היה לשחוט את הסוסים והבהמות שהתפגרו באיזור טרבלינקה. „את הסוסים והבהמות האלה קיבלנו לאכול במחנה".

עשינו הכל כדי למות

על ההכנות לקראת המרד בטרבלינקה, סיפר כי הוכנו „סליקים' באדמה ובה הוחבאו סכינים ומספריים, כדי לחתוך את גדרות התיל במהלך המרד.

רייכמן נשאל על תפקידו במרד בטרבלינקה וסיפר, כי הוטל עליו לצעוק „יהודים צאו מהמחנה, מהפכה בברלין". הוא אמר כי היה עליו לצעוק זאת עם מתן האות לפתיחת המרד. „נלחמנו במרד כמה שהיה לנו. לא היה לנו מה להפסיד. למרבה הצער המרד לא עלה יפה. רובנו נפלו מיד מתים על האדמה. ראשי המרד היו שניים, האחד ולנר והשני ארולף, הם היו יהודים. קצינים לשעבר בצבא הצ'כי. אנחנו קיבלנו מהם הוראות ועשינו מה שהם אמרו לנו לעשות".

„בזמן המרד עשינו הכל כדי להרוג את עצמנו ולא ליפול בידיהם של הנאצים. אם היו תופסים אותנו היו תולים אותנו ברגלים. מי יודע איזה צרות היו עושים לנו לפני שהיינו רואים את המוות. בשבילנו המוות היה טוב", אמר העד והוסיף. „אין ספק שהחשש מנפילה בצפורניו של איוואן היה גדול מחשש המוות".

„מי היה מסוגל לסרב..."

אמר דמיאניוק לרפ"ק קפלן שהושתל בכלא איילון ● „אינני מדבר על עצמי" ● „נגדי נרקמה עלילה"

„אתה יכול לתאר לעצמך, אם באים גרמנים למישהו ואומרים אתה צריך להיות אתנו, מי היה מסוגל לסרב. או לשם מה המשפטים, אני לא מדבר על עצמי, אלא מתאר מצב כללי" דברים אלה אמר ג'ון דמיאניוק במהלך מעצרו לאיש המשטרה רב פקד אריה קפלן.

רב פקד קפלן איש היחידה הארצית לחקירות פשעים חמורים, דובר רוסית, הושתל באגף „צדק" בכלא איילון, שם היה עצור ג'ון דמיאניוק. רב פקד קפלן שימש כסוכן סמוי באגף, כאשר סיפור הכיסוי שלו היה — סגן מפקד האגף, איש שרות בתי הסוהר בדרגת רס"ר. רב פקד קפלן אמר בעדותו, כי תפקידו היה לנסות ולפתח תקשורת עם החשוד ולשאוב ממנו אינפורמציה בדבר מעשיו בתקופת מלחמת העולם השנייה. רפ"ק קפלן החל במשימתו באמצע אפריל 1986.

במהלך עדותו במשפט דמיאניוק אמר, כי נושאי השיחה עם דמיאניוק היו משתנים בתדירות גבוהה ביותר. הוא אמר, כי דמיאניוק השתמש במילה „ז'יד" להגדיר יהודי, שזו מלת גנאי ליהודים בשפה הרוסית ואילו המילה המקובלת היא „יעבריי".

רפ"ק קפלן סיפר, כי דמיאניוק שוחח עמו על התנאים במחנה השבויים הגרמני ואמר: „הייתי מוכן למות למען כיכר לחם. אלו היו אומרים לי תאכל לחם כמה שאתה רוצה ואחר כך ירצחו אותך, הייתי מסכים".

בשיחה אחרת אמר, כי במפעלי פורד בארה"ב, שם עבד, עבדו עמו גרמנים ששרתו בס.ס. ו„אף אחד לא נגע בהם, למה רוצים רק אוקראיני".

שיחה נוספת היתה בעקבות קריאת מאמר בעתון לגבי קורט ואלדהיים. דמיאניוק שקרא את המאמר, אמר: „יש לשפוט גרמנים שהשתתפו ברצח אזרחים ולא לחפש אחרים. בצבא, כשסמל נותן פקודה לחייל, החייל צריך קודם לבצע את הפקודה ואחר־כך להתלונן בפני הקצין".

בעדותו נאמר עוד, כי דמיאניוק חזר פעמים רבות באוזני רב פקד קפלן שנרקמה עלילה נגדו ושהוא חף מפשע ולא עשה דבר מהמיוחס לו. הוא אמר עוד שהעד רוזנברג הוא שקרן. דמיאניוק התייחס גם לתמונה במסמך טרבניקי ואמר, כי מעולם לא ראה את המסמך והוא אינו מכיר את התמונה שעליה. היום ימשיך רב פקד קפלן בעדותו.

(עתי"ם)

„העבודה" לא תיזום עתה צעדים להקדמת הבחירות

אמר אתמול מזכ"ל המפלגה ח"כ עוזי ברעם ● „אופן ניהול ההסברה ע"י שמיר אינו מוצלח" ● „מיום ליום קשה להזדהות עם הממשלה"

מאת דורית גפן, כתבנו לענייני מפלגות

מפלגת העבודה לא תיזום עכשיו צעדים לפירוק הממשלה ולהקדמת הבחירות — אמר אתמול מזכ"ל מפלגת העבודה ח"כ עוזי ברעם במפגש עם הכתבים לענייני מפלגות. לדבריו, לא יהיה זה נכון לנהל טקטיקה יוזמת להקדמת הבחירות על רקע הדברים המתרחשים עכשיו.

בנוגע לפרשת פולארד אמר כי אופן ניהול ההסברה על ידי ראש הממשלה יצחק שמיר אינו מוצלח. הוא ציין כי במשך חודשים שבהם התנהלה החקירה בעניין פולארד, בעת שראש הממשלה היה שמעון פרס, נהג זה בטון ובסגנון אחר כדי להרגיע. הן את הממשלה ואת דעת הציבור בארצות הברית. עוד אמר כי במפלגת העבודה יש תמיכה חזקה בחקירת הפרשה, אם כי לא הוחלט בשום פורום על הקמת ועדת חקירה ממלכתית.

ח"כ ברעם שלל את הערכות כאילו שמעון פרס איבד גובה בציבור ובתוך מפלגתו ואמר, כי הביקורת במפלגה בשבועות האחרונים היתה על כך שהרבה חברים לא יודעים מה המפלגה רוצה. לדבריו, כנס ההסברה הגדול, שיתקיים בשבוע הבא, יעסוק בין היתר גם בדרך שבה תסביר את עצמה המפלגה כלפי חוץ.

הוא ציין עוד כי המצב הנוכחי של יחסי עבודה בלתי־תקינים בממשלה ובין שני מנהיגי מפלגת העבודה והליכוד, בוודאי יועלה גם בכנס על ידי חברים מן השורה. הוא טען כי מיום ליום קשה להזדהות עם ממשלה זאת, לא רק בגלל מה שהיא אומרת, אלא גם בגלל צורת אמירתה.

בחודש יוני תקיים מפלגת העבודה ועידה שבה יידונו גם ההתפתחויות הפוליטיות שיהיו עד אז.

נפתחה תערוכת הפרחים „אביב 87"

ביתן הולנדי בתערוכת הפרחים שנפתחה אתמול בעמק חפר. (צילמה ניצה רימון)

מאת ניצה רימון, כתבת „על המשמר"

תערוכת הפרחים הבינ־לאומית השנייה „אביב 87" נפתחה בעמק חפר ותימשך עד יום ראשון בלילה. את התערוכה פתח שר החקלאות אריק נחמקין, ציין לשבח את השגיהם של מגדלי הפרחים, באזור עמק חפר והשרון, שהצליחו לשקם את הענף לאחר התמוטטותו בתחילת שנות השמונים.

בתערוכת הפרחים, יוצגו למעלה ממליון פרחים שישפטו בידי 13 ועדות מקצועיות, בראשות שופט בין־לאומי, יאן בקר מהולנד, שהוזמן במיוחד, כדי ללמד את ועדות השיפוט את שיטת השיפוט ההולנדית, הנחשבת לשיטה הנוקשה ביותר. זאת הפעם הראשונה שנערך בארץ שיפוט במתכונת ההולנדית.

מטרתה העיקרית של התערוכה היא לקדם את נושא גידול הפרחים בארץ, החל מטיפוח זנים ועד טכנולוגיה גבוהה בגידול פרחים.

בורסות הפרחים בהולנד ובגרמניה הטיסו רבבות פרחים לתערוכה; הן הקימו ביתנים גדולים, המצטיינים בסידורי פרחים מרהיבי־עין.

התערוכה מציגה גם זנים חדשים של פרחים ועיצוב מיוחד של סחלבים על רקע מפל מים. התערוכה משתרעת על שטח של 8000 מ"ר. ומלבד פרחים מוצגים בה גם צמחי בית, פקעות ובצלים.

לתערוכה הגיעו מגדלי פרחים מיפן, מברזיל, תאילנד, איטליה, ספרד ואף מהגוש המזרחי. (ראה רשימה עמוד 8).

הכנסת אישרה בקריאה ראשונה — הטל נסיעה לחו"ל בגובה 250 ש"ח

מאת מוטי בסוק, כתב „על המשמר" בכנסת

הכנסת אישרה אתמול בקריאה ראשונה את הצעת הממשלה להעמיד את הטל הנסיעה לחו"ל על 250 ש"ח, ובמקביל לבטל את המס המיוחד על כרטיסי הטיסה.

סגן שר האוצר עדי אמוראי שנימק, בשם הממשלה, את הצידוק לחוק ציין, כי מאחר והמדדים הקרובים, מוערכים כנמוכים, ההטל המוצע יהיה קבוע. (כאמור 250 ש"ח) יבוטל העידכון החודשי, כפי שהיה נהוג בשנים האחרונות.

יצחק ארצי (מערך־ל"ע) הציע לממשלה לבטל את ההטל על שירותי קרקע בחו"ל, שקונים הטי־סים לארצות העולם בארץ. יאיר צבן (מפ"ם) בירך על ההקלה שיש בחוק החדש על הציבור. עם זאת, ההטל של 250 ש"ח, לדעתו, גבוה מידי. הופכים את נסיעתם לחו"ל של אזרחי ישראלים בכספם הם, לפשע או לכל הפחות לעוון, שיש להטיל עליו עונש בצורת קנס.

„המרכבה־3" יוצג ביום העצמאות

מאת אבי בניהו,

מערכת הביטחון וצה"ל יציגו ביום העצמאות הקרוב בפני הציבור את טנק „המרכ־בה־3". טנק זה הוא פיתוח מתקדם של טנק „המרכבה" המצוי כבר בשירות צה"ל. אולם הוכנסו בו שיפורים בתחומים רבים.

להערכת מומחים מעריכים יש־ראל, „המרכבה־3" באופיו ובביצועיו לטנק „לאופרד" הגרמני ול„אם־1" האמריקני, הנחשבים לטנקים הטו־בים בעולם.

בטנק זה שעל פיתוחו שקדו בשנים האחרונות בחיל החימוש של צה"ל, מינהלת פרוייקט הטנק והאלוף ישראל טל (אבי המרכבה), טמונה בעשרות אחוזים יכולת העבירות בשדה הקרב על ידי שיפור מערכת הזחלים והקפיצים.

חשש לעיצומים נוספים ברשה"ש

מאת אתי רונאל,

מחלוקת נוספת בין הנהלת רשות השידור לבין משרד האוצר והפרקליטות המדינה: האוצר מתכחש למסמך עליו חתם יו"ר רשות השידור מיכה ינון, ואשר אישר מתן תוספת שכר של 6 אחוז לעיתונאי השידור, ולמפיקים לאחר ה„צהרה לעבודה אישר את מתן ה„תוספת. נציגי האוצר והפרקליטות טוענים שלא היתה לינון הסמכות לחתום על מסמך, האומר כי רשות השידור לא תערער על פסיקת בית הדין לעבודה.

היום יפגשו הנהלת רשות השידור, הפרקליטות והאוצר בנסיון ליישב את המחלוקת. יראו בכך העובדים הפרת הסכם. ועד העיתונות הפקה כבר אמר אתמול, כי „לא יקום ולא יהיה" משמע — אם יפסיק האוצר את התוספת, צפויים ברשות השידור עיצומים והשבתות.

פקודת מטכ"ל חדשה בנושא פעילות ציבורית תיכנס לתוקף בימים הקרובים

מאת אבי בניהו, כתבנו הצבאי

בימים הקרובים תיכנס לתוקף פקודת מטכ"ל חדשה בענייני פעילות ציבורית, התבטאות פומבית, מגע עם עיתונאים ופרסום ספרים של אנשי צבא.

הפקודה המעודכנת הכוללת 31 סעיפים אוסרת על חיילי צה"ל ליטול חלק בפעילות מפלגתית מדינית לרבות הפגנות, תהלוכות, חתימה על עצומות והתבטאות פומביות. כמו כן נאסר על אנשי צה"ל להשתייך לאגודות ולמפלגות ולהיות נוכחים כמרים באסיפות.

„במחנה" בטאון צה"ל, המוסר על הפקודה מוסיף כי על חיילים אסורה השתתפות במסיבות עיתונאים והענקת ראיונות לכלי התקשורת, ללא אישור דובר צה"ל.

„חיילים רשאים לפנות לעיתון בכל הנוגע לתחומי מדע, בריאות, פתרון תשבצים וחידונים בתנאי שאין לאותו עניין קשר עם נושאים בטחוניים.

כל פנייה תעבור אישור של הצנזורה הצבאית שתהיה רשאית לפסול כל מסמך העלול לפגוע בבטחון המדינה ובשמו הטוב של צה"ל.

אזכרה לקסטנר

הכתם שלא נמחה

מאת ירדן זליג, כתב „על המשמר"

„להשתחרר מהבושה — זה לחיות. לבוא לכאן — זה להתמודד. הטביעו עלי שאני חי במחיר חייהם של אחרים... נטל קשה. קסטנר נרצח ואני לא ידעתי אז שניצלתי בזכותו. עכשיו אני כאן בפעם השנייה. אזכרה שעוזרת לי להשתחרר מהבושה שבה אני חי". צבי פרנקל נשען על גדר סמוכה לקבר, חושב על אותה רכבת שיצאה ב־1944 מבודפשט אל החיים.

קברו של ישראל קסטנר, בית העלמין נחלת יצחק, נקודת מפגש שנתית עם העבר. עם כתם שלא נמחק. שלושים שנה בצל המלים: „כרת ברית עם השטן". כשבג"ץ זיכה אותו, זה היה מאוחר מידי. קסטנר הלך, הכתם נשאר. עובר מאזכרה לאזכרה. מקובץ סביבו קומץ מיהדות הונגריה, שפרשת קסטנר היא סיפור חייה. מפגש של משפחה עם חברים וניצולים. הנוסטלגיה נשארת בשוליים. מצ־מצמת עצמה לשפה ההונגרית ולעיסוק באותן שא־לות. „אני חצוייה", אומרת שושנה אחת הניצולות. „מצד אחד ניצלתי בזכותו. מצד שני טענו ש... זה סיפור מסובך. אני כאן, כי קראו לי וכשיוצא ספר עליו, אני קוראת... עסק מסובך".

ד"ר דוד הרמן שמספיד את קסטנר מחפש את אמצעי התקשורת, שידימו את האגדה הבוזנת על קסטנר, שיביאו את שמו למקום הראוי לו בהסטוריה של ההצלה". אומר הרמן.

אזכרה קצרה. מדברים על המחזה שהועלה על חייו של קסטנר, מתכננים מפגש בקייץ. „אולי הוא לא היה מלאך, אבל אין שום ספק שהוא היה מציל גדול ולנו אין יכולת לשפוט אותו". אומר אריה ברנע, חוקר שואה ומרצה ב„יד ושם". דוד הרמן חוזר ומבטיח „יגיעו ימים שבהם לא נעסוק רק באייכמן הנורא, בדמיאניוק הנורא, אלא גם בפעולות הנפלאות של גדול המצילים, ישראל קסטנר."

אנשים ואירועים

מסיכות ורעשנים מן העת העתיקה יוצגו לכבוד חג הפורים במוזיאון רוקפלר בירושלים. התצוגה כוללת מסיכות ורעשנים עתיקי־יומין העשויים חרס או אבן־גיר. רובם נמצאו בחפירות ארכיאולוגיות שנערכו בארץ. בין המוצגים – מסיכה עתיקה בת 9000 שנה המחקה גולגולת אדם ששימשה בטכסי פולחן ויוחסו לה כוחות על־טבעיים, מסיכה בת אלפי שנים, שעוצבה בדמות יצור קמוט־פנים ורעשן בצורת חזיר בן 6,000 שנה. (צילם נחום סלפק)

נמצאו 2 גולגלות־אדם – גילן שנוי במחלוקת

מאת יואב אביב

שתי גולגלות אדם שנמצאו בידי חברת קיבוץ שדות ים בשקית ניילון, לפני ימים אחדים, הועברו לבדיקת מכון וייצמן למדע לצורך קביעת גילן המדוייק, לאחר שהמכון לרפואה משפטית באבו כביר נתקבלו שתי תשובות שונות.

הגולגלות נמצאו בחולות הסמוכים לקיבוץ, כשהן נקיות ונתונות בתוך שקית ניילון. עם מציאתן הוזעקה המשטרה, שהעבירה אותן למכון לרפואה משפטית באבו כביר, לצורך קביעת גילן. מהמכון לרפואה משפטית נתקבלו, כאמור, שתי תשובות: לפי אחת, מדובר בגולגלות גבר ואשה בנות שבע שנים ולפי האחרת, מדובר אומנם בגולגלות גבר ואשה בנות כ־500 שנה.

עקב הסתירה החליטה המשטרה להעביר את הגולגלות לבדיקת מכון וייצמן למדע. דוברת מרחב חיפה פקד אהובה תומר אמרה אתמול על סמך מצב הגולגלות, כי נראה שהגולגלות נשמרו על ידי אנשים. מפקד מרחב חיפה תת ניצב יעקב תביב אמר, כי אם יתברר כי מדובר בגולגלות בנות שבע שנים, תפתח המשטרה בחקירה.

„האיש על החבל" יפתח פסטיבל ישראל

פסטיבל ישראל יפתח ב־18 במאי ב־6 בערב בהופעתו של „האיש על החבל" פיליפ פטי, שייתצה בגובה רב את גיא בן הינום. ממערב למזרח, על רקע „תרועות לירושלים" מאת יוסף טל, בן־ציון אורגד, רון וויידברג ונעם שריף.

במסיבת עיתונאים בבית חברת בישוח החיים „מגדל" סיפר פיליפ פטי, אמן צרפתי, המתגורר כ־15 שנים בארה"ב, כי לא נולד בקרקס, אלא למד בעצמו את אמנותו, בהיותו ספורטאי. עוד סיפר, כי נעצר 3 פעמים בשל הליכה על חבל ממבנים גבוהים ואף ישב במעצר.

על עבודתו סיפר, כי הוא רואה עצמו אמן שהתיאטרון שלו נמצא בין שמים וארץ. לפני שהוא מהלך על החבל, הוא עושה עבודה הנדסאית, בודק את המגדלים או המקומות שאליהם יקשור את החבל. קוטר החבל שבו ישתמש בירושלים הוא 19 מילימטר וארכו 300 מטר והגובה שימתח יגיע עד 60 מטר. הוא יהלך על החבל על פיסגת הר ציון. ההופעה תלווה גם בהשמעת מוסיקת פעמונים מעל מגדל י.מ.ק.א. ע"י נגן פעמונים.

מנכ"ל „מגדל" עוזי לוי שבהסותה מופיע „האיש על החבל" והתומכת בפסטיבל ישראל אמר, כי אחת הסיבות ש„מגדל" תומכת בפסטיבל, היא מלאות 20 שנה לאיחוד ירושלים. „העליה של האיש על החבל מסמלת את התחברות שני חלקי העיר", הוסיף מר לוי.

(עתי"ם)

„שגביון" – אי זעיר – יסופח לנהריה

האי שגביון, ששטחו כמה מאות מטרים רבועים והנמצא במרחק של כ־700 מטר מחוף ימה של נהריה, יסופח לעיר ויהפוך לאתר תיירות.

ועדת הגבולות של משרד הפנים סיירה במקום, לבקשת העיריה והודיעה לאחר הביקור, כי היא תמליץ על סיפוחו של האי לנהריה.

כבר נמצא יזם, המתכוון לקיים קו קבוע של סירות מנהריה לאי. באי עצמו, יהיו משטחי שיזוף וכיות קפה קטן, להנאת הנופשים.

אם לא יהיו תקלות של הרגע האחרון, הרי שכבר בקיץ זה, יוכלו תושבי העיר והתיירים הבאים לתחומה, ליהנות מבילוי באי קטן זה.

אטרקציה נוספת המצפה לתיירים ולתושבי העיר, הוא בית קפה צף שיוקם על ספינה שתעגון מול שפך הגעתון ותשמש, בין היתר, גם כמועדון לילה.

(עתי"ם)

על היום 12.3.87

בקונטרס מ־1939 כותב הרב הרצוג, אבי הנשיא, כי הטרור הוא דרך פסולה שחלילה לנו ללכת בה. הקונטרס יצא השבוע מחדש, בהוצאה פקסימילית. רומז לנשיא שלא יחון את אסירי המחתרת

דרך תועבה, דרך טמאה

מאת יצחק שור

השבוע יצאה לאור בירושלים מהדורה פאקסימילית של קונטרס „נגד הטרור", מאוגוסט 1939. מישהו טרח למסור לנשיא את החוברת, כדי שיקרא דברים שכתב אביו, הרב הראשי באותם ימים, נגד הטרור שהפעילו אנשי אצ"ל כלפי ערבים, אנגלים ויהודים. הרמז הוא ברור: מדפיסי הקונטרס מאז מבקשים להשפיע על הנשיא כי ילך בדרכי אביו, ולא יחון את אסירי מחתרת הטרור היהודית לקראת חג החרות.

בפתח החוברת מופיע כרוז „אל היישוב", שכותרתו: „לא תרצח". הכרוז יצא בכ' בתמוז תרצ"ט (7.7.1939). „רצח ערבים חפים מפשע," נאמר בו, „יגביר בקרב העם השכן את האיבה הפרועה ליהודים, וילכד אותם מסביב לכת הטרוריסטים. רצח אנגלי חותר תחת מלחמתנו הפוליטית בקרב העם האנגלי. רצח יהודים על־ידי יהודים נותן אות למלחמה מזויינת בין יהודים, העלולה להשמיד את היישוב על־ידי מהרסיו מבפנים".

בראש החתומים על הכרוז באו הנרייטה סאלד, מייסדת עליית הנוער, פרופ' אברהם פרנקל מן האוניברסיטה העברית, מנהיג מפא"י ברל כצנלסון והסופר ש"י עגנון. אחריהם מופיעים שמות של מאתיים אישים מכל חוגי היישוב, פרט לרביזיוניסטים.

ז'בוטינסקי תבע להעניש

בין החותמים ניתן למצוא את אביו של משה דיין, שמואל דיין מנהלל, יצחק רפאל מראשי המפד"ל, מאיר יערי ויעקב חזן מראשי „השומר הצעיר", גולדה מאירסון (מאיר), מרטין בובר, א.ע. סימון, לוי אשכול (שקולניק), חנה רובינא, זלמן רובשוב (שז"ר) והסופרים משה סמילנסקי, א. שלונסקי, אריה יערי, א.ז. רבינוביץ, שאול טשרניחובסקי, איתמר בן־אבי ועוד.

גם ז'בוטינסקי לא היה מאושר ממעשי הטרור שעשו תלמידיו נגד גברים, נשים וילדים ערבים. הוא שהה באותם ימים בחו"ל ושם נודע לו, כי אנשי האצ"ל קלעו בכוונה בנשים בכפר ביר־עדס. ז'בוטינסקי תבע „להעניש את האחראים ולהודיע לו על העונש". כן שלח הוראה כללית לאצ"ל, „להימנע מפגיעות בנשים זקנים ותינוקות". בעת פעולה המונית „לוותר, כגדר האפשרות, על מקומות שנשים רגילות להתקהל שמה". ואולם פעולות הטרור לא נפסקו. ב־20.7.39 הרגו אנשי אצ"ל עשרה ערבים בתל־אביב, רחובות ופתח־תקווה. חודשים אחדים קודם לכן הכניסו אנשי האצ"ל מוקשים לקולנוע „רקס", בגבול שבין היישוב היהודי לבין הערבי בירושלים. 18 אנשים, יהודים, ערבים ואנגלים, נפצעו. במאי 1939 הרגו אנשי אצ"ל את השוטרים היהודים יוסף בראוורמן ואריה פולונסקי.

הבלגה איננה שתיקה

כותב הרב הרצוג, אבי הנשיא, בחוברת שלפנינו: „ההתקפות וההתנקשויות מהסוג המדובר זוהי דרך תועבה, דרך טמאה. חלילה וחלילה לנו ללכת בה... אין זאת אומרת, שאם איננו יוצאים להרוג ערבים נקיים מפשע, אנשים ההולכים לתומם לעבודתם, ואנחנו מונעים את ידינו מרצח, אין זאת אומרת שעלינו לשתוק. הבלגה איננה שתיקה. הקול קול יעקב והידיים ידי עשו. ידיים כן, ידי ההגנה. להגן על עצמנו... אם ההגנה איננה מספיקה תנו לנו יותר ויותר..."

כרוזים נגד הטרור היהודי פרסמו בחוברת זאת גם הרבנים הראשיים, עיריית תל־אביב, ההסתדרות, הפועל־המזרחי, פועלי אגודת־ישראל, השומר־הצעיר ונציגי יישובים. כתב אפרים פולונסקי, אבי השוטר שנרצח בידי טרוריסטים יהודים: „הרוצחים מסתובבים בחוצות ירושלים או בערים אחרות ולא באו על שכרם, משום שכמה מאנשי היישוב נוחים עליהם".

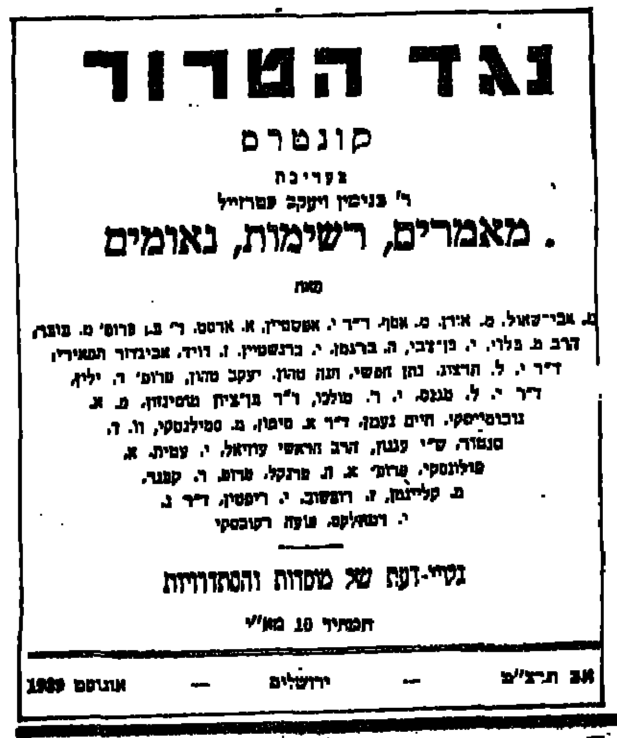
נגד הטרור
קונטרס
בעריכת
ר' בנימין ויעקב פטרזייל
. מאמרים, רשימות, נאומים
מאת
[illegible]
בסיי־דעה של מוסדות והסתדרויות
תמוז 10 מא"י
תרצ"ט — ירושלים — אוגוסט 1939

קונטרס נגד הטרור — „לא תרצח"

ואנונו: „יפי הנפש שתקו" (מכתב מהכלא)

„שלם עם מעשיי"

מכתב מס' 1, מה־17.3.87 לא יגיע אליך. היום המנהל מסר, כי המכתב נפסל כיוון שמשתמע באופן עקיף מהכתב דברים שאסרו עלי לכתוב. כמו: המניע שלי ל... שבו אני מואשם בבגידה. סיוע לאויב בעת מלחמתו. או, משתמע מהמכתב ... דרך הבאתי לארץ. ואני השתדלתי מאוד לא לכתוב שום פרט שעלול לגרום ל... „סודות המדינה" ולפגוע בביטחון המדינה. המדינה הזאת עומדת ליפול כל רגע... מחזיק את המפתח לביטחון המדינה בידיו. ולכן צריך להיזהר זהירות רבה ולהחזיק... ואנונו „בטיפול מיוחד".

יש הרבה נושאים שאותם הייתי רוצה להבהיר לך ולאחרים. הבעיה שאני מ... מהעולם החיצוני וזאת אחת ממטרות הבידוד. למנוע ממני להציג את עצמי כפי ש... ולא לתת לי אפשרות להתמודד עם התדמית שהעיתונות יצרה בעזרתם של ... השב"כ. מה שנקרא דיסאינפורמציה. והאנשים האלה ממשיכים בעזרת החוק ל... ממני גם מכתבים והתכתבות. דבר אחד לפחות בטוח. אני מקווה שבכלא, חי ... וכל עוד אני חי אני אמשיך לנסות להגיע לאמת. לצדק. כפי שאני מבין, ... שהמשפט הוא בדלתיים סגורות ועלול לא להיעשות על פי הצדק. גוף כמו ... הביטחון הוא גוף שירות כל־יכול. ולא רק בארץ. עד היום, מי ש... השב"כ. לא המשטרה. ולא שירות בתי־הסוהר.

גם לזה יהיה סוף. דלתות הכלא ייפתחו לפני ואני אצא. אורח חופשי, ... במדינה הדמוקרטית „היחידה" במזרח־התיכון. ואפעל על־פי החוק, ואומר את ... שהחוק מאפשר לי לומר. אני אדם סבלני וחזק. אני יושב כאן וממתין ל... אותי מכאן. המתנה ארוכה. אבל יש לה סוף.

מפריע לי שלא שמעתי אף אחד מהמרצים והסטודנטים, שהכירו אותי ... במשך ארבע שנים. במחלקה לגיאוגרפיה ובמחלקה לפילוסופיה. לא היה לה... לקום בלי פחד מדעת הקהל ולומר את האמת עלי כאדם. יכלו לדבר ולהסתי... שעשיתי. ואם זה המצב, זה רק מעיד על החברה שבה אנו חיים. אבל אני ... ולא ציפיתי להבנה ותמיכה מאחרים. כמו שלא התייעצתי עם אף אחד, כך ... בטענות.

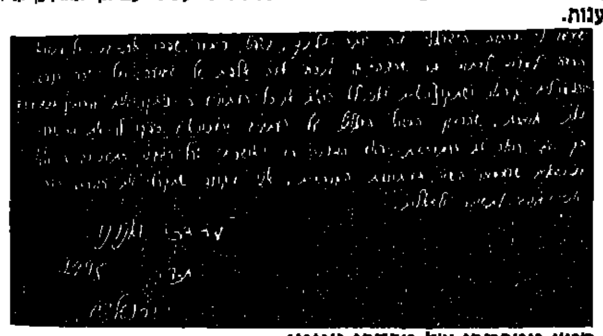
קטע ממכתבו של מרדכי ואנונו

אני שלם עם מעשי, ומוכן לעמוד לדין על המעשה שעשיתי. זה חלק מה... העולם שלי. אני לא נרתעתי מלעמוד לבד או להיות במיעוט. אחד המאפיינים ש... חיפוש והתעניינות. במטרה להגיע ליותר ויותר פרטים ונתונים. שיעזרו לי ... למסקנה הטובה או הנכונה בנושאים המטרידים כל אדם. בעיות קיומיות. כמו ... העם היהודי, מדינת ישראל. המטרה בחיים. ה„מה" וה„איך". דרך חיים ו... עד ללונדון 86'. עכשיו גם פה אני ממשיך ללמוד. יש לי הרבה זמן חופשי ... נתונים מהעבר. שהיום אני מנתח ושוקל אותם מחדש ומגיע למסקנות.

במכתב זה אני מנסה לצייר דמות ראשונית של בן־אדם נורמלי, ... משלו. עם חולשות ובעיות וגם הרבה דברים חיוביים. דבר אחד חשוב שאני ... על עצמי, שמעולם לא רציתי ולא היתה לי כוונה לפגוע באנשים אחרים ... גם אם לא אהבתי אותם ולא היו מקובלים עלי, השתדלתי לא לפגוע בהם. ... במצבים כאלה הוא לנתק מגע. לא לשנוא.

דעותי ועמדותי בנושאים כמו דת ופוליטיקה ודרך חיים — נתתי להן ... מי שהכיר אותי ידע. לא הסתרתי את דעותי ולא התביישתי בהן. כך שאני ... את אמונתי ופעלתי בהתאם. וגם שילמתי בערם. הרבה פעמים מצאתי את עצמי ... אבל זה לא החליש את אמונתי, וכשהגעתי למסקנה הנכונה שנראתה לי, ... מה שצריך.

אם אני לא הייתי שלם עם מעשיי ואמונתי, ייתכן ומזמן הייתי מתאבד. ... לי ברחוב הישראלי זה יותר מלינץ'. משפט ציבורי. שפכו את דמי. כי עיתונאי ... לעצמו לכתוב מה שרצה או לנפח איזה אלפית של שמועה. וכל יפי הנפש ... קראו ושתקו והאמת, שאני לא קראתי את כל העיתונים כי ניתקו אותי מהעיתונים ... חודשיים). זאת אומרת, שההמון הפשוט השתלט על העיתונים והעיתונאים ... את מה שרצה. כך אני רואה את ההתרחשות. ראשי המדינה היו מאושרים ... התעניינה בי ולא בנושאים שפורסמו בשמי בעיתונות החופשית.

אני מקווה שתקבל את המכתב הזה. אני מחכה לתשובה ולשאלות.

העם יכול לישון בשקט

ריאיון שהיה יכול להיות

מאת אשר שילוני

— כבוד ראש הממשלה, אני יודע שאתה מאד עסוק בימים טרופים אלה, אבל בכל זאת, אולי מותר לי לשאול אותך מספר שאלות?

— ודאי (הא!) אנו לא ברוסיה ולא מונעים מאף אחד את זכות השאלה, וביחוד לא מעיתונאים.

— מי נתן את ההוראה למבצע פולארד?

— אינני יודע אם היתה בכלל הוראה כזאת. דיברתי עם אלה שנתנו את ההוראה והם אמרו לי, שלא זכור להם אם היתה הוראה מפורשת כזאת.

— האם קיימת אפשרות שמישהו מבין — לה, שרון, אהבס — ביטאל לך איזו דיפשה או אולי מישהו מבחוץ? יצחק או שמעון

— הם שהיו מעוניינים לשים לך רגליז

— את זה אתה אומר. אני לא יודע וגם לא רוצה לדעת.

— מר שמיר, האם בכלל לא היית בתמונה?

— לא, בפירוש לא. בתמונה עצמה לא הייתי, שכן הצלמים לא כל כך מתמיאים לי. אני רק ראיתי את התמונות שהתפרסמו בעיתונות וזה הכל.

— חבר בתקשורת מתלחשים שיש הסכם בין שמעון לביניך: אתה תשתוק לי בבלאס ואני אשתוק לך בפולארד?

— טוב, עד כמה שאני זוכר — ואתה יודע שאין לסמוך על הזכרון שלי — לא זוכר כלל על הסכם בשתיקה כזה לבין ממלא מקומי. אנחנו, שנינו, בממשלת הליכוד הלאומי ושנינו דואגים לאינטרסים הלאומיים של האומה. חוץ מזה, בעניין זה תשאל את רוני — לא רוני רייגן אלא את רוני שלי, רוני מילוא.

— כבוד ראש הממשלה, האם זה אינטרס עליון של האומה לא לדעת ולא לזכור?

— טוב, יש מצבים בחיים הפוליטיים־לאומיים המחייבים לא לדעת. וזה לא צריך להדאיג אף אחד. הנה, גם רוני השני, האמריקני, לא זכר בתאום אם ידע או לא ידע על הזרמת כספים לקונטראס שבניקראגואה.

— גם ראש הממשלה לא צריך לדעת?

— מה אתה חושב לך, ראש הממשלה הוא לא בן אדם?

— תסלח לי מר שמיר, אבל איך זה קרה שלא ידעת על פרשת השב"כ, לא לדעת על פרשת עסקת הנשק לאיראן ועכשיו שגם אינך יודע...

— תסלח לי, אדוני העיתונאי, אתה פשוט לא מדייק. בפרשת מכירת הנשק לאיראן הודיעו מקורבי בארה"ב שזה לא היה בתקופתי, אז אי־אפשר לדבר על אי ידיעה.

— בתקופתו של מי זה היה?

— אל תתפוס אותי בלשון. חוץ מזה, באמת שאינני יודע. אמרתי לך כבר שלא צריכים לדעת הכל.

— גם בעניין תרומת סוחרי הקרקעות למען „חירות" לא זכרת כלום?

— טוב, ראה נא. על הזכירה צריך להתחלק על הכל. הנה בפרשת הקרקעות אני זוכר רק שקיבלתי לשיחה אותו טוהר, ומ. דקל וזהו עניין התרומות.

— אגב, סליחה שאני שואל אותך. אבל אם כבר מדברים על התרומות, אולי זכור לך משהו מפרשת קרן „תל־חי"?

— לא, לא זכור לי. אני לא טיפלתי בפרשה זו. אולי תשאל את מנחם בגין, אולי הוא עוד זוכר משהו בעניין.

— מר שמיר, שכחתי לשאול אותך אם במשך הזמן שעבר מאז נזכרת מה באמת קרה בסברה ושאתילה.

— הנה, אתה רואה, גם אתה עלול לשכוח משהו. אז איך אתה רוצה שראש הממשלה, שטרוד בעשרות אלף דברים, יזכור כל פרט קטן. תאמין לי שאני לא זוכר מה שאכלתי אתמול בביתי, ואתה בא ודורש ממני שאזכור את שקרה בלבנון לפני כמה שנים. ובכלל, מי שצריך לזכור פרשה זאת, זה שרון ולא אני.

— מר שמיר, שאלה אחרונה לי אליך: האם העם הזה יכול לישון בשקט כאשר בראשות הממשלה עומד אדם שלוקה בזכרונו ומצטיין בחוסר ידיעה מובהקת?

— כן. בהחלט ואני אומר זאת במלוא האחריות הממלכתית. העם בהחלט יכול לישון בשקט. מי שצריך לדעת יודע. אוי ואבוי היה לנו אם העם הזה יודע הכל.

על הפרק

פסק־זמן

...תנחום כהן מינץ, שחקן הציר בחמישייה הראשונה של מכבי משנת 195[7] עד 1972, עורך השוואות

...את רונית מורגנשטרן

— הערב נדע, אם תתייצב מכבי תל־אביב ... מול הקבוצה האיטלקית ממילאנו. לפני ... שנים הגיעה מכבי תל־אביב — של אז, ... אמריקני, — לגמר גביע אירופה ... קבוצת וארזה מאיטליה. תנחום כהן־מינץ, ... כשחקן ציר בחמישיה הראשונה של ... תל־אביב משנת 1957 ועד 1972, מנסה ... בין מכבי של אז לקבוצה של היום:

... כל יש הבדל משמעותי ברמה — ... שאנחנו שיחקנו היה כדורסל של ... כלומר, התאמנו הרבה פחות ממה ... הקבוצה היום ובתנאים הרבה יותר ... אנחנו התאמנו ושיחקנו במגרש פתוח ... במגרש הישן של מכבי תל־אביב, שנמצא ... קולנוע אורלי, או אוריון. כמות האימונים ... היום מצד השחקנים היא ללא ... עם מה שהיה אז."

— כלומר, מכבי של אז היתה מפסידה למכבי של היום?

... בטוח. הרמה, אבסולוטית, הרבה ... גבוהה היום מזו של אז. היום הם קולעים ... טוב. הכושר הגופני שלהם יותר טוב וגם ... הגובה עלה, בעיקר אצל השחקנים ... בגלל שילוב הזרים.

— באיזו רמה הייתם אז, יחסית ... אירופה?

... גם אז היתה מכבי תל־אביב טובה יחסית ... אירופה, אבל לא כמו היום, כשמכבי כבר ... את הגביע וכמעט בכל שנה מועמדת ... במקום הראשון. אבל גם אנחנו היינו ... או לגמרת האירופית; התמודדנו נגד ... הטובות באירופה נגד ריאל־מדריד, ... ושם הפסדנו, ונגד אלופת איטליה ... התמודדנו בגמר הגביע.

— איך היתה התעניינות האוהדים ... להיום?

... התעניינות גדולה, אבל בטח לא ... שקיים היום. היום, בגלל ... הכדורסל ומכבי תל־אביב נכנסים ... בית.

— אוהדים היו מלווים אתכם גם אז ... בחו"ל?

... לא היה נוסע איתנו. היינו נוסעים ... עם ישראל נסע או פחות.

— ואיך היה העידוד? היו הצוצרות ...?

... אה, הצופר הזה? לא או היו ... הרעשים בגרון.

— אמרת שהייתם נוסעים לבד לחו"ל. ... גודל המשלחת אז?

... נוסעים השחקנים, המאמן וראש ...

— בלי רופא? בלי מעסה? ואם מישהו ...?

... פונים לרופא של קבוצה אחרת, ... כמי שנפגע.

— מי עוד שיחק לצידך בחמישיה ...?

... שהיה רכז, טל ברודי שיחק בסוף ... ראלף קליין היה שחקן פינה, ... דוד פרייש.

— איך השפיע לדעתך שילוב הזרים ... בכלל?

... שזה היה, ולא רק למכבי תל־... של שילוב זרים הגדישו כבר ... אנחנו לא רחוקים מהיום שעל ... חמישה אמריקנים. נכון ... סייע לרמת הכדורסל ... בפרט, אבל לא ירחק היום ... „בוסטון סלטיקס" לכאן, ... גופיות של מכבי תל־אביב ולתת ... בתוך הליגה. איבדנו את הקשר ... באמת בכדורסל הישראלי. ... זה בסדר, אבל לא מאסות ...

— זה פגע בהזדמנות של כדורסלנים ... צעירים?

... בעיקר מה שמאוד מפריע לי ... של הזרים.

— מה התחזית שלך לגבי הערב? מכבי ... או לא?

... הם מסוגלים לנצח את ריאל, אורטז ... זה בטוח. הכל תלוי רק ... יכולים לעשות את זה.

אימפריה בלי בית

האנשים הפועלים למען מכבי ת"א מצטיינים במסירותם לתפקיד ובאהבתם לקבוצה. אולי בזכותם הגיעה למה שהגיעה.

מאת יצחק וייסהוף

באחת הפעמים שאלופת ישראל בכדורסל, מכבי ת"א, שבה ממשחקי־חוץ באירופה, הגיע רוני שטיינרין, סמנכ"ל החברה לשיכון ופיתוח, לנמל התעופה בן־גוריון לקבל את פני החוזרים. שטיינרין הוא חבר ההנהלה של מכבי ת"א ולנוכחים בשדה התעופה הסביר, כי בשעה 7 בערב הוזמן למסיבת יום־הולדת של שחקן־עבר בכיר בביתו שבירושלים. אולם על קבלת־פנים למכבי ת"א, השבה מאירופה, אין הוא יכול לוותר. אפילו מדובר ביום שישי.

סיפור זה ואחרים כמוהו מלווים את כל מי שסובב סביב אגודת מכבי ת"א, הנחשבת בצדק כאימפריה בספורט הישראלי. האנשים הפועלים למען מחלקת הכדורסל שלה מצטיינים במסירותם לתפקיד ובאהבתם הגדולה לקבוצה.

אגודת מכבי ת"א היא אגודה גדולה. יש לה ייצוג בכל ענפי הספורט, אולם מחלקת הכדורסל היא היהלום שבכתר. מועדונים רבים בארץ מנסים לחקותה.

להרגיש חזק

מה שמפליא הוא שלמחלקת הכדורסל של מכבי ת"א, כמו לשאר המחלקות באגודה, אין בית. קבוצת הפאר, שזכתה פעמיים בגביע אירופה לאלופות, מתאמנת ומשחקת בשכירות בהיכל הספורט ביד אליהו, ורק בעת האחרונה הונחה אבן הפינה להקמת בית מכבי ת"א, ליד חניון רידינג שבצפון ת"א.

עובדה זו לא מפחיתה מחוזקה של מחלקת הכדורסל של מכבי ת"א. כיום להיות מכבי — זה להרגיש חזק. זכות היוצרים לעובדה זו שייכת לאיש המזוהה יותר מכל עם מחלקת הכדורסל של מכבי ת"א — עו"ד שמעון מזרחי.

במשך שנות כהונתו כיו"ר המחלקה הצליח מזרחי להביא את הספורט הישראלי לשיאים, שבעבר התקשו להאמין כי ניתן להשיגם. הוא הצליח להעפיל עם מכבי ת"א עשר עונות רצופות לבית הגמר האירופי, הישג חסר תקדים אפילו במדינות הנחשבות כמעצמות כדורסל באירופה, כמו איטליה וספרד. שמעון מזרחי יודע כי לא לעולם חוסן: „נעשה כל מאמץ להרחיק מאיתנו את הכשלון. אך אם חלילה יגיע היום שמכבי ת"א תיכשל — נקבל זאת ברוח ספורטיבית."

בלי מכבי אי אפשר

דמות נוספת שאינה נעדרת מכל אירוע הקשור לקבוצה הוא שמואל (שמלוק) מחרובסקי. מכבי ת"א ושמלוק זה היינו הך, גוף אחד. אמרת מכבי ת"א כדורסל, אמרת שמלוק.

26 שנים עושה שמלוק כמנהל הקבוצה. מי שחושב כי תפקידו הוא רק להיות מנהל, שיקרא את השורות הבאות: אבא של הכדורסלנים, האמא שלהם, אומנת, כומר וידוי, פסיכולוג — והיד עוד נטויה. בעונה הנוכחית ניסה לעזוב את הקבוצה לשנה אחת, לשם עסקים בארה"ב. אולם שבועיים בחו"ל ללא מכבי ת"א הוכיחו לו, כי בלי מכבי אי־אפשר לחיות, והמנהל המסור גנז את תוכניותיו.

המסירות של שמלוק לקבוצה אינה יודעת גבול. מספרים כי כל אחד, ויהיה זה חברו הטוב ביותר, אם מתח ביקורת על מכבי ת"א, סיים את הקאריירה אצל שמלוק, ש„יחתוך" אותו בכל הזדמנות שתיקרה בדרכו.

מאמנים כמו שמחה ריגר, פנחס גרשון, אריה מליניאק ואף שדר הרדיו אלי ישראלי יודעים, שאצל שמלוק הם „לא יקבלו הנחה". אגב, בשעות „הפנאי" שלו ממכבי, עוסק שמלוק בפרסום.

צוות לעניין

הנהלת מכבי ת"א מורכבת, מלבד השניים שנזכרו לעיל, מאנשים העוסקים ברובם במקצועות חופשיים. אריה ברנוביץ, הגזבר, הוא קבלן מצליח; אמנון אבירן, בעל חנות בגדים וסוחר יהלומים, הוא יו"ר הוועדה המקצועית במכבי. בעת האחרונה הוכנס לצוות המוביל גם מוני פאנאן, בעל עסק למכונות, שהיה הרבה שנים פעיל מאחורי הקלעים, אולם כיום הפך לחבר הנהלה מן המניין. תפקידו של מוני הוא טיפול אישי בשחקני הקבוצה.

עוד בצוות: ד"ר צבי רול, אופטומטריסט, אחראי על אירוח קבוצות זרות, מסיבות עיתונאים וקשרי־חוץ. רוני סטיינריך, סמנכ"ל שיכון־ופיתוח, העוסק באותם תחומים כמו ד"ר רול, ומשמש גם כרוז במשחקי הבית של מכבי בהיכל הספורט ביד־אליהו. יצחק פרנקל הוא נציג מרכז מכבי ובתוקף תפקידו אחראי על קבוצת הנשים של מכבי ת"א. אמנון שליין — פקיד בעיריית תל־אביב, אחראי על האמריקנים במכבי. שלום שמאי — מורה אחראי על הנוער.

בשנה האחרונה התקרב לקבוצה מנכ"ל חברת „עלית", המאמצת את הקבוצה, דוד פרומן. פרומן מלווה את הקבוצה ברוב משחקיה בארץ ובחו"ל ונחשב לאוהד שרוף. מספרים כי תרם לקבוצה 350 אלף דולאר, לעונה זו. במשחקים האחרונים נראה יושב על ספסל השחקנים. פרומן הוא בעל מילה בקבוצה כמו אודי רקנטי, הנמצא בעמותה למען מכבי ת"א ובכל שנה עורך למען הקבוצה נשף במלון הילטון.

לצוות הענק הזה ניתן להוסיף את אמנון נתנאל, האחראי על המשק ויגאל שצקי, שתפקידו ללוות שופטים המגיעים מחו"ל ועוד תפקידים הקשורים לאיגוד הכדורסל.

עם צוות כזה לא צריך להתפלא איך הגיעה הקבוצה לאן שהגיעה.

סל. לי ג'ונסון בפעולה (צילום: אריה קנפר)

איך אפשר להשוות...

כל דמיון בין הליגה המקצוענית האמריקנית, ה„נ.בי.אי.", לבין הכדורסל האירופי — פשוט אינו קיים

מאת שלמה גלזר

כל נסיון לחשוות בין ליגת הכדורסל המקצוענית האמריקנית, ה„אן.בי.איי.", לבין הכדורסל הקונבנציונאלי שלנו באירופה, נידון מראש לכשלון. הבעיה היא, שפשוט אין שום בסיס להשוואה, ממש כמו שאין מקום להשוואה בין מנות הקרב הצה"ליות למסעדת יוקרה תל־אביבית.

אחת הסיבות לאשליה כי אין הבדל גדול ברמות היא העובדה שאין נערכים משחקים בין קבוצות הנ.בי.אי. לבין נבחרות אירופיות. והצופה האירופי או הישראלי רגיל לחזות במשחקים בהם שתי היריבות מליגת ה־נ.בי.אי., שהיא הטובה בעולם, ומתרשם מהשוויון בכוחן ומסיק מכך מסקנות מוטעות. גורם נוסף לאשליה הוא, ששחקנים בעלי עבר מקצועני משחקים באירופה. הבעיה היא ששחקנים אלו או שהם בסוף הקריירה שלהם ובאים לסיימה באירופה, כמו בוב מקאדו ב„טרסר" מילאנו, או שאלה, הם שחקנים שאין להם מקום בנ.ב.אי, והם באים לשחק באירופה, לרוב עבור סכומי כסף כפולים מכפי שהשתכרו בארה"ב — קני בארלו ב„טרסר" מילאנו או לארי ספריגס מ„ריאל" מדריד ואחרים.

אחת השגיאות שעושים, לדעתי, באירופה בנושא זה, היא בחירת השחקנים. באירופה וכמובן גם בישראל מחפשים שחקנים גבוהים, ומצפים משחקן אמריקני גבוה שגם יקלע לסל, גם יקלוט ריבאונד (כדורים חוזרים) גם ישמור ויחסום בהגנה — שחקנים העונים על הציפיות בכל התחומים הללו משחקים ב־נ.ב.אי. אלה שאינם נקלטים שם הם הפנויים ומגיעים לאירופה. לעומת זאת, מסתובבים בשטח עשרות רבות, אם לא מאות, כוכבי כדורסל שגובהם שני מטרים או קצת יותר, המנתרים נפלא וקולעים היטב ושהיו יכולים לשפר מאוד את הרמה, להגביר את המהירות ולמשוך קהל — תמורת פחות כסף. באירופה, אחת השאלות שאין עליהן תשובה ניצחת היא, מדוע ארה"ב על 230 מיליון תושביה, מגיעה לרמת משחק כה גבוהה ואילו רוסיה, באותו סדר־גודל, מפגרת אחריה וקשה להאמין עד כמה היא מפגרת. בזמן שהותי בארה"ב ב־1984 הגיעה לשם נבחרת בריה"מ על שלל כוכביה, למשחקי הכנה לקראת אולימפיאדת לוס־אנג'לס 1984, אף כי לא השתתפה בה בסופו של דבר. 10 משחקים קיימה הנבחרת הטובה באירופה ונחלה תבוסות ב־9 מהם. לעיתים נדמה היה כי מדובר בקבוצת נוער שהתקשתה לעבור את מחצית המגרש. והמדובר ביריבות מאוניברסיטאות שונות ולא קבוצות מקצועניות. סאבוניס הגדול חטף שם „גאגות", שלא ישכח כל חייו.

אחר־כך באה אליפות העולם האחרונה. בה זכו האמריקנים באליפות.

לא משתלבים

מדד נוסף לפערים העצומים הוא אי־הצלחתם של כוכבי אירופה להשתלב ב־נ.בי.אי. פרננדו מרטין — 2.04, מטר מכוכבי אירופה וספרד, חתם על חוזה בפורטלנד ולמרות פציעה של כוכבה הענק סם בואי (2.16 מ') ומכירתו של וולטר ברי לסאן־אנטוניו, אין מרטין מקבל דקות משחק. גם ניקי גאליס, כוכב יוון, לא נקלט בניו־ג'רסי נטס ורק דטלף שרמפף, הגרמני המצויין של דאלאס, עשה זאת.

הסיבה העיקרית להבדל בין הכדורסל האירופי לכדורסל המקצועני בארה"ב היא, לדעתי, מנטאליות. עבורם זהו מקצוע שמורכב מכסף, כבוד ו„שואו". עבורנו זהו ספורט. ב„שואו" האמריקני, שהצלחה בו מתורגמת לכסף רב, אתה חייב „לתת 100 אחוז" בכל הופעה בפני הקהל, גם כשאתה פצוע או סתם מצוברח. רגע של חולשה — ואתה עף הביתה. הלחץ להוכיח שאתה שווה את הכסף, מוציא מכוכבי הספורט האמריקני יותר מ־100 אחוז. גם התחרות העזה והלחץ הבלתי פוסק מלמטה מחייב חוסן נפשי, ויכולת עמידה והישרדות גבוהים. זאת גם הסיבה שחלק נשברים ולוקחים סמים.

אצלנו, מרגע היותך כוכב עם סטאטוס, המתח והמוטיבציה יורדים. דוגמאות אינן חסרות. מה שסאבוניס, לפי השמועות, מרשה לעצמו בזאלגיריס, מפני שאינו מרוצה, אינו אפשרי בארה"ב. שם איש לא יבקש משחקן, שיחזור.

בינתיים ייאלצו חובבי הכדורסל בישראל לחזות בג'ונסון, מקגיי במכבי, טום שאפלר וקרטר מאורטז, ובארלו במילאנו, ברנסון וספריגס בריאל. כולם כוכבים אירופיים, אבל מי שהיו או לא יהיו כוכבים ב־נ.בי.אי. — ולהסתפק בצפייה בטלוויזיה הלבנונית כדי לראות כדורסל אמיתי מהו.

הכוכבים

כוכבי הקבוצות המשחקים בבית הגמר האירופי השנה:

מכבי תל־אביב: קווין מקגי — נלקח בסיבוב הדראפט השני ע"י פיניקס סאנס ובמשך שנתיים לא מצא בה את מקומו ועבר לאירופה.

לי ג'ונסון — שיחק תקופה קצרה ב־נ.בי.אי. ועבר לאירופה. מקגי הוא שחקן התקפה מעולה שאינו גבוה מספיק לתפקידו והגנתו לקויה. ג'ונסון אינו חזק מספיק ל־נ.בי.אי.

טרסר מילאנו — בוב מקאדו — כוכב על ב־נ.בי.אי. היה „מלך הסלים" בליגה. שנותיו הטובות היו כששיחק בבאפלו, משם עבר לניו־יורק, ניו־ג'רסי, לוס־אנג'לס ופילדלפיה בסוף הקריירה שלו.

קני בארלו (2.06) שחקן צעיר שנרכש בסיבוב הדראפט הראשון ע"י אטלנטה ומשם עבר ללוס־אנג'לס לייקרס. העדיף 200 דולר ביד, על מאבק על מקום ושכר מינימום ב־נ.בי.אי.

ריאל מדריד — לארי ספריגס — 2.01 — 5 שנים ב־נ.בי.אי. יוסטון רכשה אותו ב־81' בדראפט, משם לשיקאגו. 3 עונות שחקן ספסל בלייקרס.

בראד ברנסון — 2.07 — תקופה קצרה באינדיאנה.

אורטז — טום שאפלר — 2.1 — שנה בפורטלנד, ללא הצלחה.

הווארד קרטר — שחקן חוץ בדנוור, שהעדיף כסף בטוח באירופה על מאבק למקום בהרכב דנוור.

ראש דסק לענייני היום: לוי מורב
עורכת אחראית של עמודי הפנים: ענת אנטר

עם או בלי פנקס אדום

מאת אבשלום קוות

הסתדרות המהנדסים אינה ששה להיפרד מהמטרייה החמה והנוחה של הוועד־הפועל, אך „התערבות מבחוץ" ודחיית הבחירות עלולות להוביל לפרישה

לרשות השיפוט של ההסתדרות הוגשה בסוף השבוע שעבר עתירה שנועדה לאסור את קיום הבחירות למוסדות הסתדרות המהנדסים, האמורות להתקיים ב־28.3. בעתירה נאמר, כי בספר הבוחרים כלולים מהנדסים, שאינם חברי ההסתדרות. מעבר להיבט המשפטי, תהיה לפסק הדין, או להסדר במקומו, השפעה על המשך הישארותה של הסתדרות המהנדסים תחת חופתה של ההסתדרות הכללית.

הגשת העתירה על־ידי חמישה מהנדסים, המזוהים עם מפ"ם, נעוצה ב„סיפור" לא כל־כך ידוע: בהסתדרות המהנדסים שלטת כיום סיעה על־מפלגתית ש.ח.ר. בבחירות האחרונות לוועידה התשיעית (82') התמודדה, חוץ ממנה, עוד שתי רשימות: „לקידום" וא.מ. — ראשי תיבות של איחוד מיידי (בין הסתדרות המהנדסים לבין אגודת האינג'נרים והארכיטקטים. האחרונה משוייכת למפלגת העבודה.

ש.ח.ר. בראשות מהנדס חיפני נמרץ, יצחק רז, גברה על „לקידום" אשר החזיקה במושכות הסתדרות המהנדסים משנת 62'. ש.ח.ר. היתה מורכבת מגרעין קשה של מהנדסי התעשייה האווירית וקבוצת פורשים מ„לקידום", שנפשם נקעה מאיבוד הגוגה של הסתדרות המהנדסים. עתה, לאחר שש.ח.ר חיזקה את שורשיה בקרב ציבור העובדים, היה ברור לאנשי „לקידום" ולאנשי א.מ., כי כל התמודדות נגד רז ואנשיו פירושה מפלה ניצחת. הן הודיעו רשמית על פירוקם. ש.ח.ר נשארה בודדה במערכה שאיננה מערכה.

לפני מספר שבועות התקיימה פגישה בין מזכ"ל ההסתדרות ישראל קיסר, מזכ"ל מפלגת העבודה עוזי ברעם ויו"ר האגף לאיגוד מקצועי חיים הברפלד. בפגישה סוכם, שמפלגת העבודה לא תתמודד בבחירות הקרובות, משום שהפסד מובטח, בעיתוי הנוכחי, תהיה לו השפעה שלילית, הן במישור הארצי והן בחזית הפנים ההסתדרותית.

המגמה היתה, אם כן, לעשות את הכל כדי שבחירות לא יתקיימו ואז ש.ח.ר תמשיך בשליטתה בהסתדרות המהנדסים. דבר המובטח לה בין כה וכה. אך ימנע את הביזיון של הפסד בקלפי. בנוסף לכך, נצחון מרשים של רז וחבריו עשוי להגביר את לחציהם במסגרת הדיונים העתידיים על הסכמי־שכר חדשים. מכל מקום, עדיף לצמרת ההסתדרות שלא יהיו מאבקים נוספים על אלה הקיימים.

מי שתקע מקלות בגלגלים היו מהנדסי חר"ש וקבוצה של מהנדסים דתיים. יוזם המהלך היה יו"ר סיעת חר"ש, בנימין גונן.

בימים הטובים של מק"י, היתה בהסתדרות המהנדסים רשימה מטעמה, הרשימה הדמוקרטית. רשימה זו היתה בעלת השפעה מעבר לכוחה הממשי (3־4 אחוזים). עכשיו מבקשת חר"ש לחדש את נעוריה. גם אם אין היא כל־כך מק"י.

מפ"ם ור"צ החליטו אף הם לצאת אל הבוחרים והוחלט על הקמת סיעה משותפת הנושאת את השם רמ"י. שלמה גבעולי, מאנשי ר"צ בוועד הפועל, מסביר: „ההרגשה שלנו היא שהסתדרות המהנדסים פועלת כדי לעזוב את ההסתדרות וצריך להיות כוח כלשהו שייאבק נגד מגמות אלה".

ועידת הסתדרות המהנדסים החליטה לפני מספר שנים כי אם לא ימולאו מספר תנאים, בעיקר בתחום השכר, הם יקחו את הרגליים ויעברו לבית המהנדס, שעבר לאחרונה שיפוצים. האולטימטום של הוועידה הוא מחצית 87'. רמ"י הוקמה גם כדי להתמודד עם אפשרות זאת: אם יפרדו הדרכים תהיה בתוך הוועד־הפועל קבוצה, שתהווה את הבסיס להקמת הסתדרות מהנדסים בתוך הוועד־הפועל.

ולכל אלה נכנס ספר הבוחרים: בדיקה של אנשי מפ"ם גילתה, כי בספר מופיעים מהנדסים שאינם חברי הסתדרות. מפ"ם החליטה לפנות אל רשות השיפוט, כדי שזאת תכריע אם בחירות במתכונת הנוכחית היא חוקית או שיש לפתוח את כל ההליכים מחדש, דבר שיגרום לדחיית הבחירות או אף לביטולן.

ר"צ הינה צד לא פורמאלי בעתירה. לדברי יו"ר סיעת מפ"ם, אפרים זילוני, העומד מאחורי מהלך זה, יהיה זה מצב אבסורדי אם יותר למהנדסים שאינם חברי הסתדרות לבחור ולהיבחר. עלול להיווצר מצב אבסורדי, שבראש איגוד או איגודים מקצועיים יעמדו אנשים שאינם נושאים בכיסם את הפנקס האדום.

לכנס את המוסדות

על פי החוקה יכולים להשתתף בבחירות למוסדות ההסתדרות רק חברי מוסד זה. לגבי הסתדרות עובדי המדינה יש סידור המאפשר לעובדים, שאינם חברי הסתדרות, לממש את זכות ההצבעה.

הבחירות הקודמות למוסדות הסתדרות המהנדסים נערכו ללא בדיקה בציציות העובדים. כל מי ששילם מס אירגון היה רשאי להגיע אל הקלפי. לטענת רז, האוטונומיה שניתנה בשעתו ב־66־67' [...] מסוים בשנת 84') אינה [...] „מבחוץ". עוד טוען רז, כי כל ה[...] כל הכללים והחוקות [...] כמקובל ומי שמגיש עתה את [...] בעצם שותף להם.

רז אומר, כי אם רשות ה[...] לפתוח מחדש את הכל, הוא [...] המוסדות (מזכירות, מרכז ואולי [...]) כדי להחליט על המשך צעדיו. [...] הוא, כמובן, פרישה.

בדיון שהתקיים ביום ראשון [...] רשות השיפוט לעותרים לפנות [...] טענתם בפני ועדת הבחירות של [...] המהנדסים. צעד זה פירושו [...] ההליכים כדין. הוא נועד גם [...] להגיע לאיזה שהוא הסדר מחוץ ל[...] המשפט. ועדת הבחירות של [...] חייבת לפסוק את פסקה עד [...] הקרוב (12.3).

בזמן כתיבת שורות אלה נערך [...] בבית המשפט המחוזי בתל־אביב [...] תהיה השפעה מכרעת על [...] הבחירות.

רבים מצפים לפסק דין או ה[...] השפעה על המבנה ה[...] האיגודים המקצועיים לבין [...] לכך. צמרת ההסתדרות אינה [...] לראות את המהנדסים עוזבים [...] הפועל. צעד מעין זה יפגע ב[...] בכלליות ההסתדרות ויחזק [...] המצפים בכיליון עיניים להתפרקות [...] עבור קיסר ועבור הברפלד יהיה [...] ניתן יהיה למחוק בשום צבעי [...]

גם הסתדרות המהנדסים [...] להיפרד מהמטרייה החמה ו[...] ההסתדרות. היא תלך עד ה[...] לה ביטחונות וערבויות [...] אקדמאים חוץ־הסתדרותיים [...] איגודים אקדמאיים כמו [...] במדעי החברה והרוח [...] ואולי האחיות המוסמכות [...] ההסתדרות הרפואית [...] גדול מדי וסכנת ההידרדרות [...] הוועד־הפועל היא ממשית.

ייתכן מאוד, כי הפתרון [...] מיוחד מטעם הוועד־הפועל [...] הבחירות במועדן, כדי [...] פתיחת ההסכמים, משבר [...] איגוד מקצועי כה מרכזי [...] ובין אם לאו, למהנדסים [...] העבודה נרמז, שיצביעו [...] רק לא להטיל פתק שישא את [...] (והסיעה המשותפת למפ"ם ור"צ).

תקון טעות

המאמר „עם הגב לא[...]" נכתב בידי ישראל [...] 10.3.87 — כפי שנכתב בטעות — [...] זמיר.

„יום הדין"

נציגי הגושים הגדולים הפסידו. לראש לשכת עורכי הדין נבחר יעקב רובין, נציג „הקטנים"

מאת י. שמו

יעקב רובין נבחר לראש לשכת עורכי הדין בתום מאבק של עורכי־הדין [illegible] בבחירות השתתפו [illegible] אלפיים [illegible] יעקב רובין [illegible] 58 אחוז.

גם בעיניים אלו של [illegible] לראשות הלשכות המחוזיות, אנשי עורכי [illegible] מבחירות [illegible] מנחם [illegible] ברור עמד [illegible] המשויכים לליכוד, למערך וגם לדתיים. מולו עמדו ה„קטנים". הקטנים [illegible] את „רגי הרקק" משרד עורכי־הדין [illegible] אנשים להם הכנסה קטנה והבאה משכירים או מעבודה עצמאית. [illegible] „הגאים המשגים", בעלי לשכות עורכי־דין המעסיקים [illegible] לכם אין משרדים משלהם.

לשכת עורכי־דין אלה, „הלוויתנים" משרתים לעשירי השילטון, מקבלים שכרם המעניקות הכנסות גבוהות מאוד. בלשכות [illegible] יש שותפים הנהנים גם [illegible] המובעות מהיותם חלק [illegible] של המדינה, ואפשר לנחש [illegible] בשולחן שהם ממקביל גם חברי [illegible] לשכת מכיימות היו בעבר נתלתם [illegible] שרי הממשלה. אומנם, חלק מאלה [illegible] עם משרדיהם, אך אפשר [illegible] שהתנודה נשארה, למהות הניתוק [illegible] בין הממלא תפקיד שר או סגן שר ובין המשרד ליעוץ משפטי.

לוקחים בשני מישורים

לשכת עורכי דין לא עסקה [illegible] של הקטנים, עכשיו מקווים [illegible] אחרות, הוסיף עו"ד משה לויט [illegible] הלשכה בכלל לא נגלו [illegible] שנים, שהתבשלו בוועדת חוק ומשפט של הכנסת, כן לא הציעה דעה בנושא שהסעיר את הציבור כמו תנינת אנשי חשב"כ. וצריך היה להישמע קולם של עורכי הדין. לשכת עורכי הדין היא גם גוף מקצועי וגם ציבורי. היו ליקויים בתיפקודו של הגוף בשני המישורים גם יחד.

עו"ד משה לויט הוסיף ואמר כי יתכן והפעם יהיה נציג מפ"ם במועצה של לשכת עורכי הדין ואולי עוד אנשים שלנו במוסדות. בתשובה לשאלתנו, האם זה נכון שראש הלשכה, שנבחר זה עתה, הוא איש „התחיה", אמר משה לויט כי אכן עו"ד רובין מייצג את „התחיה" בערכאות, אך אין זאת אומרת שהוא איש „התחיה".

מעניין יהיה עכשיו לעקוב אחרי תוצאות המעשיות של המהפך, עד כמה לובש „המהפך" עוד זגירים. עובדה היא שקרה דבר נדיר. נציג המזוהה עם שני הגושים הגדולים הפסיד.

העמק עושה כותרות

מאת ניצה רימון

להחיות את הפרח זה כמו להתאהב — מתוודה סדר פרחים בתערוכת הפרחים השנתית שנפתחה היום בעמק חפר; חקלאים הביאו לענף הפרחים בארץ עדנה ריחנית והפכו את ישראל ליצואן הראשון באספקת פרחי קיץ לאירופה החורפית

פרחים, כמו ברומן אהבה, יש להתבונן בהם במקומות גידולם, להכיר את תכונותיהם ועונתם, חייבים להיות נאמנים לטבע, וישנם הליטופים, הגעגועים, החלומות והשאיפות וגם אפילו רעה, דמעות ואכזבות. אם אתה אוהב פרחים, כל תחושותיך מגיעות לכדי השתעבדות לאמנות החייאת הפרח. אתה לוקח פרחים עירומים וחלושים — עלים בודדים — עצים יבשים שהם בעצם מתים — ואתה בא ומפיח בהם רוח.

מווידויו של מסדר פרחים, אחד משלושים מסדרי פרחים, שעמלו בלילה האחרון, כדי להעמיד את תערוכת הפרחים השנתית „אביב 87" בעמק חפר, שלא כמו בהקמת תערוכות בנושאים אחרים, כדי שהפרחים ייראו במיטבם נדרשים הסדרים להכין את הזרים והסידורים הענקיים, קרוב ככל האפשר למועד פתיחת התערוכה.

בין הבולטים ביותר מבין הסדרים, שהגיעו לתערוכה מחו"ל, הוא ההולנדי פרד היטספרינג בן ה־43, שזכה לאחרונה בתואר סגן אלוף אירופה בסידור פרחים. הצעיר הצנוע והביישן מתחמק מאורות הפרסום ומרגיש נוח רק בין הפרחים והאילנות. הוא בעל תואר של מסטר אומן, אותו רכש אחרי 5 שנות לימוד בבית־ספר גבוה לסידורי פרחים בהולנד.

בהולנד, הוא מספר, פתיחת חנות פרחים דורשת מבעליה לימוד של שלוש שנים בבית־ספר לסידורי פרחים, כתנאי לקבלת רשיון עסק במימכר פרחים. יש בהולנד הרבה פלוריסטים, והיא נחשבת למכה של הפרחים ועם זאת הכישרון הטבעי של פרד, לסידורי פרחים, בלט גם בהולנד ואלוף העולם בסידורי פרחים — ההולנדי הולר וים לקח אותו תחת חסותו לתקופת התמחות.

פרד מודה כי בהולנד סידור פרחים נחשב למקצוע מכובד מאוד ומכניס. הוא עוסק בעיקר בקידום מכירות של פרחים, בהדגמות מיוחדות בכל יבשת אירופה ובארצות הברית.

פסילה על קוצר של נים

היום האופנה היא סידור פרחים בצבע אחיד, מורכבת מכל מיני סוגי פרחים. סידור הפרחים, שזיכה אותו באליפות אירופה האחרונה, היה מורכב מאורכידיאות והורטנזיות, שהוא סוג פרח מעניין מאוד, דימוי תצוגה. הזר היה בצבע בורדו. מסדר פרחים נדרש לעצב סידור בהרמוניה מעניינת ובקו מקורי. בחירת הפרחים והעלים תופסת חלק חשוב מאוד בניקוד הסופי. נימים כהים על עלה בהיר יכולים לפסול או להוריד בניקוד.

בישראל נהנה פרד במיוחד מאיכותם של העלים הירוקים של המגדלים הישראליים, כמו הגומא פפירוס ופרחי השעווה, בהם הוא השתמש לגיוון הסידורים שלו. בעוד יומיים טס פרד לתחרות בינלאומית בדרום אפריקה. לא, הוא עוד לא תכנן את הסידור, כי גם הספונטניות היא מרכיב מרענן בנושא סידורי פרחים.

תערוכת „אביב 87", שנפתחת היום, היא תשובה ניצחת לכל התבוסתנים שנטשו את ענף הפרחים לאחר המשבר הגדול בתחילת שנות ה־80', כאשר המערכת, בגלל תיפקוד לקוי, מוטטה את כל המגדלים הקטנים, שמספרם הגיע בשנת 1980 ל־6500 מגדלי פרחים. השנה קטן מספרם ל־4000 מגדלים, כולם מקצוענים. ביניהם 1100 מגדלי פרחים ממושבי עמק חפר והשרון, שהובילו את הענף לפריחתו המשגשגת היום, והם היו הראשונים שהכניסו מיכון חקלאי למיון פרחים במשק המשפחתי, במקום המיון הידני, וכן מערכי השקייה ממוחשבים.

פרחים לאירופה בחורף

חקלאי עמק חפר החליטו, לאחר המשבר הגדול, להיות אדונים לעצמם. לפני שלוש שנים הם קנו מהממשלה את חלקה ב„תאגיד אביב" במיליון דולר, והפכו מתאגיד ממשלתי לפרטי והגדילו בכך את תפוקת המגדלים. „תאגיד אביב" משרת כ־3700 דונם גידולי פרחים, המהווים 28 אחוז מתוך כ־13 אלף דונם פרחים במערכת המאורגנת. התאגיד מהווה מרכז, דרכו עוברת תוצרת הפרחים של מגדלי הפרחים באזור הגדול ביותר במדינה, בדרכם לקניינים באירופה ובארצות הברית. המנכ"ל של „תאגיד אביב", שמוליק קרם אומר: „היום אנחנו הספקים העיקריים של אירופה בחורף".

הצלחת המרכז האזורי „אביב" היתה בכך, שבחורף הישראלי הצליחו המגדלים לגדל פרחי קיץ אירופאים ובכך השלימו את הסל האירופאי מבלי להתחרות במגדלי הפרחים באירופה, וישראל הפכה ליצואן מס. 1 של פרחים לאירופה בתקופת החורף. מנכ"ל „אביב", שמוליק קרם, הוא בעצמו בעל משק חקלאי, שבעזרת שלושת בניו הם מתפארים, במשק פרחים משפחתי מפואר.

לתערוכת אביב 87' הוטסו מבורסות הפרחים בהולנד וגרמניה רבבות פרחים ועשרות מומחים לסידורי פרחים ומעצבי ביתנים, כן נרשמו לתערוכה [...] ויחידים מברזיל, יוון, אנגליה [...] איטליה, תאילנד ועוד. הלהיט ה[...] התערוכה מהווה את [...] החדשים.

אביב עמק חפר עומד בשורה [...] של אספקת זני פרחים לשוק ה[...] ובתערוכה מוצגים זני הפרחים [...] לצבעים ולפי מטפחים. בתערוכה [...] הנפתחת היום, על שטח [...] 8000 מ' מרובע, יוצגו יותר [...] פרחים, צמחייה, פקעות [...] טכנולוגיות מתקדמות.

פרד היטספרינג, סגן אלוף אירופה בסידור פרחים, בתערוכת אביב 87' בעמק חפר (צילום: [...])

כסא טוב באמצע

השילוש הבלתי קדוש

מאת דורית גפן

רבין, פרס ושמיר

כמה כבר לא נאמר על השלישיה „שמיר־פרס־רבין", אותו פורום של ראשי ממשלה, אשר מצליח מדי פעם להופיע בפני הציבור, דווקא בפרשיות מפוקפקות. כבטריו בעל הרמוניה מיוחדת במינה. כך היה בפרשת השב"כ, כך היה בפרשה האיראנית וכך גם בפרשת פולארד. הקולקטיביות הרעיונית בין השלושה מצליחה להתגבר אפילו על היעדר האיזון של יחסי כוחות — מערך־ליכוד שנוצר מן הרכב הקואליציוני הזה. אחת משתיים, או שמיר שווה שניים, או שפרס ורבין שווים אחד. בכל מקרה מי שיוצא טוב מהמצב הזה זה יצחק שמיר.

הקשר המשולש הזה, ודווקא בעניינים שהיום הרע נישא למרחוק, צובר בתודעת הציבור לא רק אי־נוחות ומורת־רוח, אלא גם חשדות, כי לשלושה יש מה להסתיר, וכי לפניהם נסיון בוטה של חיפוי הדדי.

האמנם היו פרס ורבין מחפים על שמיר אלמלא נזקקו לחיפוי שלו? האם היה שמיר מוותר בקלות כזו על הזדמנות להוכיח ליקויים בתיפקודיהם של פרס ורבין אלמלא חשש מהגילויים שלהם על אחריותו ותיפקודו?

טובת המדינה — אותה סיסמה רב־תכליתית ורב־שימושית לפוליטיקאים המבקשים להתחמק מאחריות — מנוצלת גם על־ידי השלישיה הזאת, ולא בפעם הראשונה. מי נעצם טובת המדינה? האם אין פירושה בין היתר, כי אלה שגרמו לנזק כה חמור ביחסי ישראל ארה"ב, אלה שתחת עינם הפקוחה או העצומה התרחשו הדברים, ישלמו את המחיר הזעום — לעומת הנזק — ויסיקו מסקנות אישיות?

בשנת 77' התפטר ראש ממשלה בישראל. הוא עשה זאת לא בגלל גילוי של מחדל פוליטי או בטחוני חמור ביותר. הוא עשה זאת בגלל מחדל אישי, תקלה, חשבון בנק בארה"ב, שנשאר פתוח מהתקופה ששרת שם כשגריר ישראל. החשבון נוהל אומנם על־ידי רעייתו, אך הוא לא התנער מאחריותו, ועשה מה שעשה. נכון, מאז חלפו עשר שנים, וגם הנורמות בישראל השתנו. אך אותו ראש הממשלה, שהציב בשעתו נורמה התנהגותית מצויינת, הוא היום שר הבטחון, אשר תחת אחריותו נמצא אחד המעורבים בפרשת פולארד, אל"מ אביאם סלע. האם המחדל של סלע פחות מהמחדל האישי שגרם לו בשעתו להתפטר. אני מזכירה את רבין, כי הוא לפחות הציב בשעתו איזה סטנדרט התנהגותי. אך אותם דברים נכונים במידה שווה גם לגבי שמעון פרס ויצחק שמיר וגם לגבי משה ארנס, שבעת כהונתו כשר הבטחון החלה הפרשה של פולארד. טובת המדינה, לפחות על פי פרשת פולארד וכל ההשלכות הצפויות עדיין על יחסי ארה"ב ישראל והיחסים עם הקהילה היהודית בארה"ב, הופקרה — אם ביודעין ואם שלא ביודעין. מה שנותר כרגע זה טובתם האישית של כמה וכמה פוליטיקאים, אשר מבקשים להסתתר תחת כנפיה הרחבות של „טובת המדינה". נטילת אחריות מיניסטריאלית בפרשת פולארד. היתה יכולה להשיב שמץ מן הכבוד האבוד של הפוליטיקה הישראלית, אך הכבוד. כמו בטחון המדינה, הפך לסיסמה ריקה.

אך לא רק אותה שלישיה ידועה ראויה לביקורת. המקהלה המדברת שסובבת אותה, חברי ממשלת האחדות, אינם פחות אחראים. שכן היה עליהם לתבוע מזמן את פירוקה של השלישיה, ולעמוד בתוקף על זכותם וחובתם לקבל את מלוא הפרטים של הפרשה, ולתבוע מן האחראים, במישרין או בעקיפין, להסיק מסקנות אישיות. חלום באספמיה? מהפיכה נורמטיבית בסדרי השלטון במדינה? במצב הנוכחי — אכן כך זה נראה.

עד כמה יכולים במפלגת העבודה לסמוך על הקשר (ותרתי משמע) על המשולש הזה? האם נתן שמיר לפרס ורבין ערבות כי רוני (מילוא) קפצוני לא יעשה אינסינואציות, ויטיל את האשמה לפתחם של פרס ורבין? האם לא אמר מילוא השבוע, כי מי שצריך לפחד הוא דווקא פרס? האם שמיר לא המשיך באותו טון ואמר, כי לו עצמו אין מה לפחד? מה צריך אם כן הציבור להשיג כאשר הוא שומע שלשמיר אין מה לפחד. למי בכל זאת יש כן סיבה לפחד? אולי יש משהו בדברי מילוא? וזהו כידוע רק ההתחלה. זוהי אפילו לא ראשיתה של מערכת הבחירות.

ומה יגידו פרס ורבין בעת מערכת הבחירות כאשר תועמלני הליכוד יקראו בשמם כמי שאחראים לפרשה הזאת? האם יספרו או מי באמת אחראי? האם יחשפו אז את מה שהם מכנים היום יחד עם שמיר „סודות המדינה" ו„טובת המדינה"? כיצד יסבירו את שתיקתם היום? מי יאמין להם בכלל. והרי במלחמה של הטלת בוץ והאשמות אין להם שום סיכוי מול הנסיון העשיר של תועמלני הליכוד. השלישיה „ההרמונית" הזאת עלולה להפוך לפלונטר רציני, שיסבך את שני ראשי מפלגת העבודה ואת מפלגתם.

שרי „חרות": חשדות וחששות

היה משהו מפתיע, כמעט יוצא דופן, בהודעה שנמסרה בראשית השבוע על ההסכמה שהושגה בין שרי תנועת החרות, בכל הקשור להתמודדויות על התפקידים הבכירים במפלגה: יו"ר התנועה וההנהלה, מ"מ לשני התפקידים הללו, יו"ר המרכז ויו"ר המזכירות. לאחר ויכוחים שנמשכו שנה, לאחר האשמות הדדיות ומריטת עצבים בלתי פוסקת, הושגה ההסכמה תוך פחות משעתיים. מה קרה? מישהו התקפל? מישהו ויתר? מישהו נבהל או שסתם הגיעו ימות המשיח, וראשי „חרות" גילו עד כמה הם אוהבים זה את זה, ומוכנים האחד על רעהו לאו דווקא. אפשר לומר, כי אחד הגורמים לאותה הסכמה היה המועד ההולך וקרב של כינוס המושב השני של הוועידה. אם קודם־לכן יכול היה כל צד להתפאר בשרידיו, ובכוחו בתוך הוועידה, הרי עתה כל יום שחולף מקרב את כולם לשעת המבחן האמיתית, שבה יהיה עליהם להוכיח את השיגיהם הלכה למעשה בתוך הוועידה. ללא הסכמה מוקדמת, ובעיקר ללא קואליציה בין שני מחנות לפחות, היה כל צד מתקשה להגיע להישג של ממש.

שמיר, אך גם ראשי „חרות" האחרים, חששו מהפיכת המושב השני לזירת קרב, שבה יודעים אולי כיצד מתחילה האנדרלמוסיה, אך קשה לדעת לאן היא תתגלגל, ומה יהיו פניה של תנועת החרות בסופה. לכל בהיר, כי חוויה טראומטית נוספת כמו זו שעברה על „חרות" בשלושת ימי הוועידה לפני שנה — עלולה להיות פאטאלית הן מבחינה פנימית, אך לא פחות מכך כלפי חוץ. הדימוי של מפלגה מסוכסכת, מפורצלת, חמת־מזג ושטופת חימה אינו דימוי משובב־לב, שניתן למשוך באמצעותו את ההמונים כדי שיצביעו בשביל הליכוד, ויסמכו על הנהגתו.

ליצחק שמיר לא היה איכפת מלכתחילה שדוד לוי יהיה ממלא מקומו כיו"ר התנועה וההנהלה, כל עוד מכיר לוי בהנהגתו של שמיר, ולא קורא עליה תיגר — מוכן שמיר [...] לוי יהיה מ"מ. האמנם מעמד המ"מ מקנה [...] ההירככי על פי גירסתו והבנתו של דוד לוי. [...] זו גם הסיבה, שהוא מבקש להתמודד על התואר הזה. לא כך סבורים שמיר, ארנס ושרון. מכל מקום, אחת הסיבות להתנגדותם הקודמת להכנסת תואר המ"מ למפלגה, שהוא חידוש שלא היה קיים קודם־לכן, היתה הטענה, שאין לקבוע עתה מי יהיה מספר שניים. שלא בפומבי התבטאו ארנס ושרון כי מעמד המ"מ עשוי לתת ללוי יתרון מסויים לקראת ההתמודדות, שתהיה ערב הבחירות לכנסת הבאה על המקום הראשון ברשימת הליכוד. לוי היה מודע לכך, שהתואר מ"מ לא יתן לו יותר מאשר הדרת כבוד, והוא ביקש גם את ראשות המרכז. אך כאן כבר היתה ההתנגדות בלתי מתפשרת, וכפי שאפשר היה להבין מההסכמה שהושגה ביום ראשון השבוע — הוא ויתר על התביעה, והסכים להצעה כי אי־אפשר יהיה להתמודד על יותר מאשר תואר אחד. לכאורה פתרון פשוט אשר יספק את שלושת המתמודדים — יורשים בפוטנציה: לוי, שרון וארנס. כל אחד מהם יוכל להחזיק בידיו תואר. שבמקרה הזה יבטא גם כוח.

אלא שההסכמה הזאת אינה כל כך פשוטה, שכן תנועת החרות היא כידוע מפלגה דמוקרטית, ואין כל ערבות, שמול שלושת המופלאים הללו לא יחליטו להתמודד כמה מועמדים אחרים. וכי יוכלו דוד לוי, או משה ארנס או אריק שרון לתבוע מאותם צירים שלא להתמודד מולם. הרי הם עצמם נושאים כל הזמן את שמה של הדמוקרטיה במפלגתם ברמה — כיצד ייראו איפוא בעיני חברי מפלגתם.

אך לא התמודדות מזדמנת מעוררת את חששם של בעלי הדבר, אלא התמודדות יזומה. אם לא יחול שינוי, הרי ההתמודדות על כל התפקידים תיעשה בהצבעה אחת. הרעיון לאחד את ההצבעות נובע מהרצון לחסוך לוועידה מתח ובעיקר זמן, שכל סיבוב בחירות גוזל. הצבעה מאוחדת, במיוחד כאשר על כל תפקיד יהיה יותר מאשר מועמד אחד, עלולה לעורר חשדות בקרב ראשי „חרות" מפני קנוניה, אשר עלולה לפגוע בסיכוייהם להבחר. או שייבחרו שלא על־ידי רוב מרשים ומאסיבי של צירי הוועידה. חששות שווא, יגיד מי שיגיד, שהרי השלישיה לוי שרון ארנס, בסדר כזה או אחר, מקובלת על רוב רובה של תנועת החרות כשלישיה מובילה לאחר יצחק שמיר, ונגד שמיר איש אינו מתמודד (גם על כך הוסכם בראשית השבוע). אמנם כן, אלא שמערכת היחסים בין השלושה ובין המחנות שהם מייצגים אינה משתבחת באמון הדדי רב, אלא יותר בחשדנות הדדית. כל אחד מחפש את הרגל של האחר, שמא הושמה כדי להכשילו. תיאורטית, יש לכל אחד מבין השלושה סיכון לא קטן בהצבעה המאוחדת על כל התפקידים, שכן הוא עלול למצוא עצמו בסופה (לאחר בדיקת התוצאות) במצב מביך אם לא גרוע מזה. וזאת, כמובן, אם יהיה יותר מאשר מתמודד אחד על כל תפקיד. וכי מה יעשה לאחר שיוודעו התוצאות — יצעק חמס? ישבור „הכלים" — ויאמר: „לא משחקים"? יקום ויעזוב בהפגנתיות את הוועידה? יאשים את עמיתיו בקנוניה? כאמור, מדובר באפשרות תיאורטית. וגם התגובות שהועלו כאן — כל אחת לחוד וכולן יחד אפשריות וצפויות. מבחינה תיאורטית כמובן, אם התיאוריה תהפוך למעשה.

ארנס, שרון, לוי

אין זו השערה עתונאית מרחיקת־לכת. חששות וחשדות כאלה נשמעים בתוך תנועת החרות, בתוך מחנה לוי, אך גם במחנות האחרים. יתכן איפוא, כי בסופו של דבר יוחלט להפריד בין ההצבעות, או למצוא איזו שיטה מוסכמת, אשר תבטיח לכל הצדדים. כי שני הצדדים האחרים לא יחברו יחד נגדו, ולא יעשו תרגיל משותף כדי לסדר אותו ברגע האמת של הבחירות.

ישנו כמובן פתרון פשוט. יו"ר הנשיאות יכול להביא בפני מליאת הוועידה הצעה מוסכמת של חלוקת התפקידים, ללא מתמודדים נוספים, ולבקש מהצירים להצביע עליה אן־בלוק בהצבעה גלויה. הוא יוכל כמובן להציג זאת כאידיליה מחודשת בצמרת המפלגה, וכסימן מובהק לשלום־בית בתוך התנועה, ועוד מראוות נבובות. את הדמוקרטיה המפלגתית, את הזכות של כל אחד להתמודד על כל תפקיד, יתלו לייבוש. שכן מה משקלה של זכות קטנה כזאת לעומת אחדות פנימית של המפלגה. וכן הלאה והלאה.

אלפיים צירי ועידת „חרות", ועוד עשרות „קיבוצרים", הממתינים לאישורם כצירים, להתאושש מהמושב הראשון, הסוער. אפשר להניח, כי רובם ככולם מעונינים לעבור את החלק השני באווירה יותר שקטה ורגועה. מה גם, שלכל אחד מהצירים מובטחת כבר חברותו במרכז המפלגה החדש. אלא שבכינוסים מסוג זה דרושים לעתים רק כמה סימנים קטנים, רק „גפרור" אחד או שניים, כדי שהכל יתלהט ויוצת מחדש. כל ההסכמות המוקדמות נועדו בין היתר כדי למנוע עוד התלקחות בתוך הוועידה, ולהוביל אותה לסיום שקט. האמנם יצליחו בכך — זאת כבר שאלה אחרת, שאת התשובה לה נדע רק במהלך כינוס המושב השני של הוועידה. בעוד פחות משלושה שבועות.

החוטים הפרומים של „התפר"

ערב הרוטאציה בין שמעון פרס ליצחק שמיר התעורר כזכור משבר רציני, שהוכתר בשעתו ב„משבר ביילין". אך למעשה היה קשור במינוי של שגריר חדש בוושינגטון. המשבר חוסל בסופו של דבר לאחר שהוסכם, כי פרס יציג לשמיר שמות של שלושה מועמדים לתפקיד השגריר, שמהם יבחר שמיר אחד. פרק הזמן שהוחלט עליו היה שלושה חודשים, דהיינו עד מחצית חודש ינואר. ינואר חלף, וגם פברואר עבר, וחודש מרץ כבר בעיצומו — ושמיר משהה את תשובתו. בכל פעם בתירוץ אחר. בינתיים כבר הסיר השר גד יעקובי את מועמדותו, שנחשבה כרצינית ביותר. מזכ"ל מפלגת העבודה טוען, כי מה שעשה שמיר זה בפירוש הפרת הסכם. להערכתו, אם שמיר יסכים למינויו של יעקובי עשוי שר התכנון והכלכלה לשקול מחדש את העניין.

מה שמטריד עוד יותר את מזכ"ל מפלגת העבודה הוא המצב ברשות השידור. לדבריו, תקופת כהונתם של חברי המליאה וחברי הוועד המנהל פוקעת בסוף החודש. יחסי הכוחות בוועד המנהל הנוכחי לא שיקפו את תוצאות הבחירות לכנסת, ומפלגת העבודה דורשת את תיקון המצב. כן היא עומדת על מינוי נציג שלה ליו"ר הוועד המנהל החדש, שכן יו"ר רשות השידור הוא אורי פורת, נציג הליכוד. עד כה לא היתה התקדמות של ממש בשיחות שניהלו השרים נבון וקורפו בעניין זה; במפלגת העבודה יש רושם, כי הליכוד מעוניין בסחבת. המועמד של מפלגת העבודה לתפקיד יו"ר הוועד המנהל הוא ד"ר ישראל פלג, המשמש עתה מנהל לשכת העיתונות הממשלתית.

עוד שני מינויים חשובים שעליהם סוכם להגיע להסכמה מוקדמת, הם של נציב שרות המדינה, וכן של הממונה על השכר. גם בשני מינויים אלה טרם הושגה הסכמה, הם מתמהמהים.

בנושא המינויים הפוליטיים איש לא יוכל לטעון כנגד הליכוד, כי אנשיו אינם מגלים הצטיינות יתרה. בעשר שנות הליכוד בשלטון הצליחו ראשיו לעבור את מפלגת העבודה בעניין זה, ולהשאיר אותה הרחק מאחור. ההצדקה המודגשת של ראשי הליכוד למינויים הפוליטיים הרבים שהם עושים במשרדי הממשלה ובמוסדות ציבוריים־ממלכתיים היא בוטה ופשטנית להפליא: הם רוצים לפצות את עצמם על אותן שנים, שהשירות הציבורי היה חסום בפני אנשי „חרות". העובדה, כי חלק מהמינויים הוא של אנשים שאינם בעלי כישורים מתאימים, או שהפיצוי כבר מזמן גלש כל מידה. אינה נחשבת כמובן בעיניהם.

רשות הקורא

פריסת חובות — במועצות הערביות

בימים אלה סוערות הרוחות במדינה סביב שני נושאים: תקציב המדינה והוועידה הבינ"ל לשלום. אשר לתקציב, אחת מנקודות המחלוקת הקשות בין הגורמים השונים בקואליציה (ואולי הקשה שבהן) היא הזרמת כספים למגזרי הישוב השונים, כשכל צד מושך לכיוון הקרוב אליו. מפלגת העבודה דואגת לסייע לתק"ם ולערי הפיתוח, הליכוד להתנחלויות ואילו יו"ר ועדת הכספים של הכנסת דואג (ומתנה את הסכמתו לאישור הצעת התקציב) לנתח של הישיבות. לכאורה הדבר נראה לגיטימי, אך לדעתי אין זה כך כלל ועיקר. כיוון שכל זרם מנסה להעביר נתח גדול יותר מהעוגה הלאומית לסקטור הקרוב אליו יותר מבחינה אלקטורלית, ולא עפ"י שיקולים של סדר עדיפויות לטובת כלל הציבור והמשק.

וכאן מתעוררות כמה שאלות: האם אין בכל הקואליציה מישהו שידאג לחובות של המועצות המקומיות והעיריות הערביות? היכן הם חברי הכנסת שבזמן מערכות הבחירות נראים לרוב ביישובים הערביים? האין זו בושה להיאבק עכשיו — אחרי קרוב לארבעים שנה של שירות בצה"ל — למען הכרת היישובים הדרוזיים כאזורי פיתוח? במחשבה שנייה, המאבק עכשיו למען היישובים הדרוזיים נראה כעוד הכנה לקראת ועידת תנועת החירות.

חרף התקציבים הזעומים שהמועצות המקומיות והעיריות הערביות זוכות בהם, אין בקואליציה ולו גם ח"כ יחיד אחד שיגן על האינטרסים של המגזר הערבי, במיוחד בתקופה של מאבק למען כיסוי ו/או פריסת חובות. ויש למועצות הערביות כאלה. ואל יחזור בהזדמנות זו על הסיפור הישן של אי־שירות בצה"ל — הדרוזים מחד, המשרתים בצה"ל ואינם זוכים לטיפול הראויים לו, ובחורי הישיבות מאידך, שאינם משרתים בצה"ל ובכל זאת זוכים להזרמת כספים ביד נדיבה, מטעמים של חישובים קואליציוניים גרידא. האבסורד בקשר לישיבות הוא ההשוואה שלהם לתנועה הקיבוצית, שהיא אחד המגזרים היצרניים ביותר במשק, כשאברכי הישיבות אינם עושים כל עבודה. גם ערביי ישראל הם סקטור עובד ויצרני, כשיש עבודה ותהיה אשר תהיה, גם כשהאבטלה ביישובים הערביים עולה על הממוצע הארצי (ראה מקרה נצרת).

עזב עבדוללטיף, ערה

השלומיאליות חוגגת

פרשיות ריגול למיניהן מהוות חומר רקע מרתק לסיפורים עתירי־דמיון אלא שמאז מאטה הארי השתכללו שיטות הריגול והזוהר שדבק בהן בימים עברו הועם משהו. פרשת פולארד היא דוגמה קלאסית לכך: מדינה ידידותית מרגלת אצל מדינה ידידותית. המרגל נתפס, עומד למשפט ונידון למאסר עולם. שולחיו מתכחשים לו, והמדינה שמטעמה נשלח לבצע את משימותיו, מנערת חוצנה ממנו. קיצורו של דבר, שום דבר דרמאטי, שום זוהר. גם המרגל עצמו נראה כפקיד אפור במשרד ממשלתי.

לכאורה, הכל אפור (שגרתי). מה בכל זאת מעניין או יוצא־דופן בפרשת ריגול זו? השלומיאליות, רבותי. מסתבר שזו שיחקה תפקיד חשוב בפרשה, ובסופו של דבר שיחקה גם לידיהם של האמריקנים. שלומיאליות, שבאה לידי ביטוי עם גיוסו של ג'ונתן פולארד, ואחר־כך בעצם העובדה שלאיש לא היה מסווה או כיסוי, ולבסוף כמובן, באופן שבו נתפס.

מידה נוספת של חוסר גישה נכונה, גילתה הממשלה. קברניטיה הזדרזו להגדיר פרשה זו כ„מקרה חריג", והבהירו לכל מי שרצה לשמוע. שכלל לא ידעו דבר מהמתרחש סביבם. ממש כבמשל שלושת הקופים לא שמענו, לא ראינו, לא ידענו.

בכל מדינה מתוקנת היה מי שהיה נותן על כך את הדין. אלא שאנחנו מדינה מיוחדת, ובתור שכזאת לא חלה עלינו החובה לתקן את המעוות או, לפחות, להודות בטעות שנעשתה. את הטעויות והמחיר שיש לשלם עליהן אנו משאירים לאויבינו, או להבדיל לידידינו. העיקר שמחננו טהור ודגלנו מתנוסס בגאווה.

אבי גרין, תל־אביב

כדורגלן העבר

בידיעה על מותו של יעקב (ינה) שטרן ז"ל שהופיעה במדור הספורט צויין כי היה מגדולי כדורגלני ארץ־ישראל. פרט ראוי לציון הוא, שבשתי תקופות (נפרדות) שיחק שטרן בשורותיה של קבוצת „הכח" וינה. באחת מהן, בשנות העשרים, התקיים בווינה משחק בין הנבחרת הבוגרת לבין נבחרת הצעירים ושטרן הוצב בחלוץ מרכזי מול קוחאן (מקבוצת „ראפיד"), אז החלוץ המרכזי הטוב ביותר באוסטריה. הצבתו של שטרן היתה סנסציה גדולה.

אברהם כפרי, שריד

פרשת „פיט"-„הפניקס"

התביעה הכספית הגדולה בישראל

● המפרקים תובעים 120 מיליון דולר ומאשימים את יוסף ודוד חכמי בגזילת עשרות מיליונים

● הנתבעים מגיבים: תביעה קנטרנית ומנופחת

מאת אודי נחשון

לאחר ההלם הראשון שהנחיתה תביעת הענק של מפרקי „פיט", בסך 120 מיליון דולר, נגד חברת „הפניקס" ומנהליה, דוד ויוסף חכמי, מתחיל עכשיו הקרב האמיתי בין הצדדים. פרקליטי הנתבעים עדיין לא הגישו כתב הגנה, אבל השבוע כבר שלפו ארגנבות ראשונות. בסיוע חוות־דעת של מומחים, שבעזרתן הם מבקשים להביא להסרה על הסף של התביעה הענקית. אם לא יצליחו בכך, צפוי משפט ארוך בתביעה זו.

בדיוק לפני שנה, ב־11 במארס 1986, ברחו מהארץ יורי סלנט וחגי בליך, מנהלי חברת הברוקרים „פיט", ונחשפה התמוטטות החברה. השניים הותירו אחריהם חובות של 44 מיליון דולר והחברה נכנסה לתהליכי פירוק. „הפניקס" ובני משפחת חכמי נקשרים ל„פיט" מסוף 1979 ועד תחילת 1985. באותן שנים היתה „הפניקס" בעלת 50 אחוז ממניות „פיט" (יתר המניות הוחזקו בידי סלנט ובליך). בני משפחת חכמי גם החזיקו ב„פיט" חשבונות של ניירות ערך.

מפרקי „פיט", עורכי הדין שגב ושפיגלמן, טוענים בכתב התביעה שהגישו כי כבר בינואר 85 היתה „פיט" שקועה בחובות לא־מכוסים בעשרות מיליוני דולרים, וכי הדבר היה ידוע לדוד וליוסף חכמי. לדבריהם, „מאז ועד מארס 1986 (מועד התמוטטות החברה) המשיכה „פיט' בפעולותיה תוך צבירת חובות נוספים". המפרקים מאשימים את יוסף ודוד חכמי בגזילת עשרות מיליוני דולרים מ„פיט", בעוד החברה נמצאת בתהליך התמוטטות.

רשלני ופזיז

דוד חכמי ניהל את „פיט" באופן רשלני ופזיז. יוסף ודוד חכמי וגם חברת „הפניקס" לא עשו דבר כדי למנוע את מעשי המירמה שנעשו על־ידי בליך וסלנט — טוענים המפרקים. כלומר, בני משפחת חכמי מואשמים בניהול „פיט" בדרך של מירמה ביודעין.

מפרקי „פיט" חשפו את מעורבותם של „הפניקס" ובני משפחת חכמי בחברה רק בשלב מתקדם של בדיקת המסמכים שהשאירו אחריהם בליך וסלנט. באמצע נובמבר 86 ביקשו המפרקים להוציא צו עיכוב יציאה מהארץ נגד דוד ויוסף חכמי. נשיאת בית המשפט המחוזי בתל־אביב, השופטת חנה אבנור, אישרה את הצו. כן אושר צו עיקול על מניותיהם של דוד ויוסף חכמי ב„הפניקס" והוצא צו האוסר עליהם לעשות פעולות בניירות ערך ובנכסים. אולם התפנית הגדולה בפרשה חלה כאשר המפרקים יצרו, בתחילת השנה, קשר עם איש קשר של סלנט ובליך, המסתתרים בברזיל, מדינה שאין לה הסכם הסגרה עם ישראל. עורכי הדין שגב ושפיגלמן יצאו לדרום־אמריקה וגבו עדות מפורטת מסלנט ומבליך על מעורבות בני משפחת חכמי בעסקי „פיט". לאחר בדיקת החומר במשרדי „פיט" בארץ, וגביית העדות בחו"ל, החליטו המפרקים להכין את כתב התביעה נגד „הפניקס" ובני משפחת חכמי.

ויסות וזיוף

כתב התביעה הארוך כולל פרשיות רבות, ביניהן עסקות שנעשו במניות „רנות" ו„אתא ג'," מניות „הראל", ויסות מניות „אפיק", זיוף מסמכי „אביב", עיסקת „טתה", עיסקה הקשורה לבניין ברחוב מאו"ה והאשמות על גזילת כספים על־ידי אי־החזר הלוואות שקיבלו הנתבעים מ„פיט".

ב־23 בנובמבר 1982 רכשה „פיט" מהבנק הבינלאומי חבילה של מניות רנות 0.5 בשער של 990 נקודות. 50 אחוז מהן הועברו ללקוח אחר והשאר נרשמו ב„לקוחות במעבר". לאחר ימים אחדים החלו המניות לעלות בצורה תלולה והגיעו תוך כשבוע לשער של 1200. המפרקים טוענים, כי כאשר חכמי, סלנט ובליך נוכחו לדעת ששערי רנות עולים בצורה תלולה, הם התחברו יחד כדי לגזול לעצמם את רווחי ההון של „פיט". ב־19 בדצמבר, ביום שבו הופסק המסחר במניות רנות, הם העבירו לעצמם את המניות, רטרואקטיבית ל־23 בנובמבר בשער 970 — שער שלא היה קיים מעולם. המפרקים טוענים, כי באמצעות הרישום הכוזב הזה הרוויחו חכמי, סלנט ובליך מיליוני דולרים, ולפי החישוב חכמי צריך להחזיר כ־1.5 מיליון דולר בגין רווחיו בעיסקה זו.

„לקוחות" במעבר

השבוע הציגו פרקליטי חכמי תשובה ראשונה לטענה בקשר לפרשת רנות. על סמך חוות דעת שנתן הכלכלן ד"ר שמחה סרן. לדבריו, הטענה המרכזית בתביעה היא שב„פיט" נפתח חשבון הקרוי „לקוחות במעבר", ובחשבון זה היתה פיט רוכשת את המניות עבור עצמה כרכושה (נוסטרו). סרן אומר, כי המעיין במסמכים שעליהם מתבססת התביעה „מגיע למסקנה שחשבון זה היה כנראה חשבון מעבר... וניתן לראות כי המדובר בפעולות המבטלות אחת את השנייה באותם ערכים נקובים ובאותם ערכים כספיים..."

טענה זו של ד"ר סרן מייצגת את עיקר הטיעונים המובאים בבקשת פרקליטי חכמי להסרת העיקולים ולביטול הצווים הזמניים. הפרקליטים טוענים, שהתביעה סותרת את עצמה — „לא זו בלבד שאין קשר בין הנספחים לבין האמור בתביעה, אלא שהנספחים סותרים את התביעה במבט לכאורה", הם קובעים.

חלקי וסלקטיבי

הפרשה הקשורה למניות אתא ג' — דומה. ב־1982 רכשה פיט חבילה של מניות אתא ג'. ומכרה אותן ברווח של 9 מיליון דולר. גם כאן מואשמים בני משפחת חכמי בכך שהיו שותפים לתיקון שבוצע בספרים של „פיט", כדי להציג את הרווחים הגדולים ממניות אלה כרווחיהם האישיים של מנהלי „פיט". בין השאר מציגים המפרקים מסמך, לפיו רשם יוסי חכמי, ב־10 בנובמבר 1982, בספרי „פיט" כאילו קנה את מניות אתא ג' ב־18 באפריל. גם במקרה זה טוען ד"ר סרן, כי על יסוד המסמכים שהציגו המפרקים אין יסוד לכאורה לדרישתם. בחוות דעת אחרת של רואה החשבון שלמה זוהר, שצירפו פרקליטי „הפניקס" ובני משפחת חכמי, הוא טוען כי מתוך כתב התביעה של המפרקים עולה, שחשבונו של יוסף חכמי זוכה בפועל ברווח של 394 אלף דולר מרווחי אתא ג', ומצד שני טוענים המפרקים בתביעה כי חכמי הרוויח 1.5 מיליון דולר — וזו סתירה נוספת בכתב התביעה עצמו.

זוהר טוען, ש„בדיקה ראשונית של כתב התביעה ונספחיו מעלה שהוא מבוסס על נתונים שלא נבדקו וכי קיים חשש שהנתונים נלקחו באופן חלקי וסלקטיבי".

פרק אחר בכתב התביעה של המפרקים מתייחס לוויסות מניות אפיק. „אפיק" היתה חברת השקעות שהוקמה ב־1981 על־ידי בליך, סלנט, דוד ויוסף חכמי ויהודה זיסאפל. החברה הנפיקה באותה שנה מניות לציבור ורכשה שליטה בנכסים שונים ובכמה חברות. מנהלי החברה החלו לווסת את שערי המניות שלה בבורסה והשערים החלו לטפס. המפרקים טוענים, כי לצורך הוויסות השתמשו מנהלי „אפיק" במיליוני דולרים מקופתה של „פיט", ועל־פי חישובים של שגב ושפיגלמן נגרם ל„פיט" עקב כך הפסד של 14.6 מיליון דולר. גם כאן, טוענים המפרקים, נרשמו רטרואקטיבית פעולות במניות החברה („אפיק") בחשבונה של ניצה חכמי, אחותו של יוסי.

תעודות מזוייפות

המפרקים מאשימים את בני משפחת חכמי גם במסחר בתעודות מזוייפות של קרן הנאמנות „אביב", שהם הקימו יחד עם סלנט ובליך. הטענה היא שמסמכי „אביב" זוייפו כך, שמספר התעודות שהופצו בפועל היה גבוה בהרבה ממספר התעודות הרשומות בספרים ועל־ידי כך ירד ערכה של כל מניה. המפרקים גם אומרים, כי „הפניקס", שהיה אחד הנאמנים של „אביב", נתנה ל„פיט" רשות להחזיק ניירות ערך ולסחור בתעודות של „אביב", ולאישור זה לא היה תוקף חוקי. בפרשה זו מתאר כתב התביעה עיסקה שעשתה „אביב" עם אשתו של יוסי חכמי, חוה, שבמהלכה התבצע מסחר בתעודות שאינן קיימות.

פרק אחר בכתב התביעה מתאר את פרשת האשראי הנומינאלי, הטענה היא, כי סלנט, בליך ובני משפחת חכמי לקחו לעצמם אשראי שקלי נומינאלי מ„פיט" במשך השנים בהן האינפלציה היתה גבוהה מאוד. האשראי, שהיה בגובה מיליוני דולרים, לא הוחזר מעולם לקופת החברה. המפרקים טוענים שבפעולות אלה הרוויחו דוד ויוסף חכמי לבדם יותר מ־5 מיליוני דולרים. גם במקרה זה טוען רואה החשבון זוהר כי בדיקה מעלה טעויות בכתב התביעה. בכתב התביעה ישנה עוד שורה של האשמות על גניבות וזיופים שבהם היה לבני משפחת חכמי חלק — יחד עם בליך וסלנט. בין היתר, הם מואשמים שגנבו מניות של „הראל" מלקוחות של „פיט" ומכרו אותן לחברת „הפניקס".

„עדות שקר"

המפרקים גם טוענים, כי ב־1984, כאשר נציגי הבורסה חשדו שב„פיט" נעשות פעולות בלתי חוקיות, הוזמן יוסי חכמי לדיון עם יו"ר הבורסה, ד"ר מאיר חת, והמנכ"ל [illegible]. בכתב התביעה נאמר, כי [illegible] „שיקר ביודעין לחת וניצני, [illegible] שאינם נכונים והסתיר [illegible] התברר, בתחילת 1984, של„פיט" [illegible] הפסד מצטבר של 6 מיליוני דולר [illegible] המפרקים, סייעו דוד ויוסי חכמי [illegible] ובליך לזייף את מאזן החברה [illegible] הפסד מוקטן.

פרקליטי „הפניקס" ובני משפחת [illegible] טוענים, כי כבר מעיון ראשון [illegible] מתברר שהוא נופח ב־66 מיליון [illegible] לטענתם, התביעה נומתה ביודעין [illegible] תחילה. הם מעלים גם אפשרות [illegible] שהמפרקים נפלו בפח שטמנו להם [illegible] ובליך, אשר מבקשים להציל את [illegible] על־ידי מסירת מידע כוזב [illegible] הפרקליטים, המפרקים עושים [illegible] בסמכויותיהם והתביעה הענקית [illegible] את חכמי להגיע לפשרה על [illegible] יותר.

אם לא יצליחו פרקליטי „הפניקס" [illegible] להביא להסרת תביעה הענק [illegible] מעניין, שבו יככבו סוללות [illegible] עורכי־דין ועשרות מיליוני דולרים [illegible] עוד חודשים ארוכים בהלל [illegible] השופטת אבנור.

יוסף חכמי מנכ"ל „הפניקס" וממנהלי „פיט"

ביטוח „בהפניקס" מעילות בפיט.

יורי סלנט ממייסדי „פיט" נמלט לברזיל

„הפניקס" ביטחה את „פיט" כנגד אי־נאמנות מנהליה

„הפניקס" איננה חברה שאפשר לסחוט אותה", אמר אתמול ל„על המשמר" אחד מראשי החברה, בתגובה על האיומים סביב תביעת הענק של מפרקי „פיט". לדבריו, „הפניקס" ביטחה את נאמנות עובדי „פיט" בסכום של 5 מיליון דולר. לאחר התמוטטות החברה ביקשו המפרקים לממש את הפוליסה של ביטוח נאמנות העובדים, והחלו התדיינות עם חברת „הפניקס". „אם יוכח לנו שהיתה גניבה נצטרך לשלם. עדיין לא הוכח לנו שהיתה גניבה, והמפרקים צריכים להוכיח לנו. אבל במקום לנהל איתנו מו"מ מסחרי על פוליסת ביטוח בנאמנות, המפרקים הוציאו תביעת ענק של 120 מיליון דולר" — אומר אחד מראשי „הפניקס". לטענתו, המפרקים לא עשו עבודה רצינית בנושא פוליסת נאמנות העובדים, „למרות שעליה, לכאורה, קל להוציא מ„הפניקס" את הכסף".

אין בריחה של ביטוחים

בהנהלת „הפניקס" מכחישים את הידיעות על בריחת ביטוחים של חברות גדולות מ„הפניקס". ב„הפניקס" טוענים, כי חברות המוחזקות על־ידי דיסקונט השקעות, כמו „אלסינט", „אלביט" ו„אלרון", לא הודיעו על העברת ביטוחיהן לחברה אחרת. לגבי „ישקר", שבשליטת סטף ורטהיימר ובנק דיסקונט, טוענים ב„הפניקס", כי העברת ביטוח המפעל לחברה אחרת אינה קשורה לפרשת תביעת הענק. בעניין ביטוחי בנק דיסקונט, אומרים בהנהלת החברה, כי ביטוחים רבים נשארו ב„הפניקס", והוצאה ממנה רק פוליסה אחת בסכום של 700 אלף דולר לשנה.

ב„הפניקס" טוענים, כי לשמועות על הריב הגדול בין רפאל רקנאטי ליוסי חכמי אין כל בסיס, ומזכירים שלפני כחודש שלח רקנאטי מכתב לחכמי ובו הסביר כי שיקוליו להעביר חלק מביטוחי דיסקונט ל„כלל ביטוח" היו על בסיס מקצועי ולא על רקע של סכסוך אישי. „אין סכסוך כזה" — כתב רפאל רקנאטי.

סוכנים רבים המודאגים ממצבה של „הפניקס" פנו לחברה בשבועיים האחרונים וביקשו הבהרות על מצבה בעקבות התביעה. בעיקר מודאגים עתה סוכנים של „הפניקס" שעברו מחברת „ירדניה" לאחר התמוטטותה. הם חוששים עכשיו מהתמוטטות נוספת. בהנהלת החברה אמרו אתמול, כי עד כה לא הודיע אף סוכן על ניתוק הקשר עם „הפניקס".

אודי נחשון

בעקבות הפרשה: צניחת מניות „הפניקס" בבורסה

מבזקים כלכליים

■ „הפועלים הנפקות" מקבוצת בנק הפועלים עומדת לצאת בהנפקה של אגרות חוב צמודות למדד בסכום של 18 מליון ש"ח — במתכונת חדשנית מבחינת תנאי הריבית שיחולו על אגרות החוב.

לפי הצעת תשקיף שהועברה אתמול לבורסה לניירות ערך, תישאנה אגרות החוב ריבית בשיעור שייקבע במכרז אך לא יעלה על 8% לשנה. נוסף לכך ישולם למחזיקי אגרות החוב בשנה הראשונה ההפרש, אם יהיה כזה, בין שיעור הצבירה הכולל של הצמדה למדד וריבית צמודה, לבין ריבית ה„פריים" בתוספת 0.6% לחודש.

מחזיקי האגרות ייהנו אפוא בשנה הראשונה מבחירה בין הצמדה למדד וריבית צמודה, לבין ריבית ה„פריים" בתוספת 0.5% לחודש — לפי הגבוהה מביניהן.

ריבית ה„פריים" תוגדר כשיעור הריבית הבסיסי בה.ה"ר ללקוחות בנק הפועלים (כיום: 2.58% לחודש), היא תהיה מבוססת על מכפלה של 12 שיעורי ריבית ה„פריים" החודשיות, בתוספת 0.5% לחודש.

כספי ההנפקה ישמשו למתן הלוואות למפעלי תעשיה במסגרת איגוד התעשיה הקיבוצית.

■ חברת „הגרירה „לב" מנועי" מציעה ביטוח נחמה לבעלי רכב שרשיונם נשלל מהם, שרכבם נגנב, נמצא בתיקון אחרי תאונה ועוד. הנזקקים לרכב יקבלו רכב; משוללי רשיון יקבלו מכונית עם נהג צמוד. „לב מנוע" מציע שירות נוסף — החזרת הרכב חניתה של נוסע לחו"ל המשאיר את מכוניתו בנמל התעופה אחרי נסיעתו ללוד עם המלווים אותו לדרך או בדרך. במחיר הצורך אשר גם להזמין הבאת המכונית לנמל התעופה ביום החזרה ארצה.

(י.ש.)

■ חברות ישראליות יוכלו [illegible] בפרוייקט מלחמת הכוכבים [illegible] ובפרוייקטים נוספים של השוק המשותף [illegible] „אסטריי" פרוייקט משותף למחקר [illegible] תעשייתי, ו„בריט" פרוייקט [illegible] מדינות השוק ליישום [illegible] תעשייתיות. על כך מסר [illegible] המחלקה לשיתוף פעולה של [illegible] קלייב סילבר.

הדברים נאמרו בכינוס [illegible] לשכת המסחר, שוק משותף [illegible] שהתקיים בשבוע שעבר בבריסל.

■ ההנהלה הציונית אישרה [illegible] ההסתדרות הציונית העולמית [illegible] מיליון דולר, כפי שהוגש על [illegible] בישיבתה השבועית על [illegible] לוינסקי. הסכום החדש גדול ב־14.3 [illegible] דולר מהתקציב של אשתקד.

■ חברת „רגם מערכות" [illegible] הפקולטה לאלקטרוניקה [illegible] הממלכתי לחינוך מקצועי [illegible] אורוגוואי בציוד הדרכה [illegible] ישראל. מהדבר בעיסקה בשווי [illegible] מיליון דולר בין החברה למשרד [illegible] אורוגוואי. העיסקה סוכמה [illegible] שנציגי „רגם מערכות" [illegible] והמסחר שרון במסעו [illegible] אשתקד.

■ בנק המזרחי יוצא [illegible] „כסף לאירוע" [illegible] לחוסכים בתוכניות [illegible] כל לקוח תעודת [illegible] „תשואה", לשנתיים [illegible] לקבל הלוואות [illegible] תינתן בריבית [illegible] 100% מהחיסכון [illegible] 30 יום מהצטרפותו לחוסכון.

העורך הכלכלי: צבי טימור

מן הגלריה הכלכלית

משלחת מיותרת ומזיקה

הביקור השנתי של משלחת קרן המטבע הבינ"ל בישראל הוא מיותר. הקרן שאינה מקצה אשראים לישראל ומעכבת גם הלוואות המגיעות לישראל על־פי מדיניות הקרן. לכן אין כל סיבה הגיונית להכינות הביקורים. כלכלני ישראל מסוגלים לתפקד גם ללא עצותיהם המפוקפקות של כלכלני קרן המטבע, שמדיניותה זוכה להתנגדות ניכרת וגוברת בחוג המדינות הנזקקות לשירותיה.

ממבט ראשון נראה, כי המלצות הקרן מובילות להמשך מדיניות הריסון והקיפאון המשקי ממנה סובלת ישראל זה כ־15 שנה. על כך מתוספת המלצה למדיניות פיחות זוחל ללא פיקוח מחירים. כלי זה נוסה בישראל במשך שנים רבות והביא רק לתהליך אינפלציוני בלתי מופרע ע"י בלמים כלשהם. בישראל, הלמודה רבבות אחוזי פיחותים ואינפלציה. אפילו כלכלני „הארץ" השתכנעו כי אין בתהליך זה כדי לתרום לשינויים בתחום הריאלי.

גם המלצת קרן המטבע להימנע מחקיקת חוק שכר מינימום נובעת מהשקפתם הפילוסופית הכוללת, המובילה את ישראל לרמת השכר המקובלת במדינות המתפתחות באסיה ובאמריקה הלטינית.

השאלה שקובעי המדיניות בישראל צריכים לענות עליה בהתייחסות והמלצות כלכלני קרן המטבע היא, איזו מדינת ישראל הם מעוניינים לעצב. אם רצונם לבסס את האיזון הכלכלי על שכר נמוך של 300 דולר לחודש, עם תשואה גבוהה למחזיקי הנכסים הפיננסיים, מדינה עם פערים גדולים ומתרחבים — הם יכולים להתבסס על המלצות קרן המטבע. אם יעדם הוא איזון הכלכלה על בסיס הבטחת רווחה מקובלת לרוב האוכלוסיה — עליהם לדחות את המלצות הקרן ולהפסיק את הביקורים התכופים של משלחות הפיקוח שלה בישראל.

אי־זהירות בהפרשות ובדיווידנדים בבנק הבינלאומי

המאזן הראשון של מערכת הבנקאות שפורסם לשנת 1986 היה של הבנק הבינלאומי הראשון. המאזן, כמצופה, מעיד כי 1986 היתה שנה גרועה לבנקים וכי הם עדיין רחוקים מהשגת תשואה שנתית שתצדיק את שערי מניותיהם.

הבנק הבינלאומי אינו נמצא בהסדר המניות, אולם ניתן לשער כי הרווחים של הבנקים האחרים ירדו בשיעור דומה, או אף יותר מכך. הנחה זו מבוססת על כך שהבינלאומי הקטין במידה משמעותית את הפרשותיו לחובות מסופקים. לאחר מחיקת חובות בסכום של 14.5 מיליון ש"ח נותר בקרן סכום של 7 מיליון ש"ח בלבד. הבנק הבינלאומי הפסיד סכום גדול רק בפרשת „אלסינט", על פי טענת הבנק. בעוד שהבנקים האחרים ייאלצו גם השנה להפריש סכומים גבוהים יותר.

יש רק לקוות, כי הקטנת ההפרשה לחובות מסופקים מבטאת את המצב האמיתי בבנק, למרות גידול האשראי ללקוחות, וכי אינה נובעת מהרצון לשלם דיווידנד גדול במזומן לבעלי המניות.

הבינלאומי חרג גם מהוראות המפקחת על הבנקים לבעלי השליטה בבנק, לפיה הדיווידנד במחולק לא יעלה על 50 אחוז מהרווח. הבנק מסביר את החריגה בסיבות טכניות. ובעובדות שנתגלו לאחר חלוקת הדיווידנד ומבטיח לתקן זאת השנה.

אולם על הבנק הבינלאומי להיזהר והוא חייב למנוע גם רושם שיווצר, כי מדיניותו העסקית וגודל ההפרשות נקבעים ע"י רצון הקבוצה השלטת בבנק לקבל תמורה מיידית ובמזומן על השקעותיה.

צבי טימור

גלגל הבורסה

החריפו הירידות במניות

במניות החופשיות החריפו אתמול ירידות השערים, כתוצאה מהחששות להרעת מצבם של מפעלים רבים בעקבות הרעת היחסים בין ארה"ב לישראל. למניות ההסדר היה עודף ביקוש של 2.6 מיליון ש"ח. בשוק איגרות החוב היה עודף היצע של 0.5 מיליון ש"ח בצמודות למדד, בעוד שלצמודות לדולר היה עודף ביקוש של 3 מיליוני ש"ח. ערך השוק של הצמודות למטח עלה ברבע אחוז.

הציבור הוציא אתמול 6.5 מיליון ש"ח מקרנות הנאמנות בעיקר ממתמחות בהשקעות במניות.

בנק ישראל יציע היום לציבור סדרה נוספת של איגרות חוב צמודות למדד מסוג „שגיא" בערך נקוב של 30 מיליון ש"ח. במחיר מינימום של 92% מערכן הנקוב.

[illegible] עלה אתמול ב־0.05%, ל־1.6813 ש"ח. בעוד שער הדולר היציג ירד ב־0.05% ל־1.6216 ש"ח (בעיקר בגלל עליית השער של הלישט"), דולר נוסעים היה 1.9160 ש"ח. הדולר השחור הוסיף לנוע בין 1.59 ל־1.60 ש"ח.

בשוק המניות ירדו אתמול 183 שערים, לעומת 93 שעלו ו־117 שנשארו בלי שינוי. מהם ירדו 27 ב־5% ויותר ו־15 עלו ב־5% ויותר. נרשמו 3 „קונים בלבד" ו־1 „מוכרים בלבד". המחזור הגיע ל־19.5 מיליון ש"ח. מזה 3 מיליוני ש"ח במניות ההסדר.

מניות ההסדר עלו עד אחוז. בפועלים ל"ש היה היצע שנקלט ללא שינוי שער. ולפועלים למוכ"ז היה ביקוש שסופג ללא שינוי בשער. תשואותיהן השנתיות נעו בין 16.46% (דיסקונט א') ל־16.92% (בל"ל). הפועלים ש' — 16.88%, הפועלים מ' — 16.68%.

במניות הבנקים המסחריים שמחירן [illegible] עלו (ב־%): אוה"ח — 11.5; הספנות 0.1 — 11.0; הספנות 0.5 — 15.6; כללי מ"ך 1. לעומתן ירדו פי בי — 8.4; הבינלאומי — 3.4 (ביום המסחר הראשון אחרי פרסום מאזן הבנק).

במניות החופשיות עלו ב־10%: מטוויות [illegible] בעוד שלמטווית 5 נרשם שער „קונים בלבד פעם שנייה ברציפות", התכוף 1 (בעוד שהתכוף אופ' עלתה ב־11.5%), המסלול 5 עלתה ב־10.1% ושנ־הר עלתה ב־15.0%. לעומתן ירדו ב־10%: ליסינג 0.1 ו־0.5, ורדער 0.5, גולדפרוסט 5, כלל ישראל 50. ל„עוז 0.5" נרשם „שער קונים בלבד פעם שנייה ברציפות".

בשוק איגרות החוב הסתכם המחזור ב־5.8 מיליון ש"ח. מזה 1.4 מיליון ש"ח מסוג „שגיא", 1.2 מיליון ש"ח ב„גליל 4.25%" וכ־1.3 מיליון ש"ח בצמודות ב־80% למדד בלבד.

במילווה קצר מועד התשואות החודשיות בין 2.09% ל־2.31% והתשואות השנתיות בין 28.25% ל־31.50% תוך מחזור של כ־45.3 מיליון ש"ח.

רשימה ב' דירקטוריון הבורסה אישר הנחיות לרישום ניירות ערך למסחר — רשימה ב', שמטרתן לאפשר רישום למסחר של ני"ע של חברות שאינן עומדות בקריטריונים הקיימים לרישום, אך מייצגות פעילות עסקית בעלת סיכוי בתחומי התעשייה, מסחר ושירותים וכו'. ההחלטה אינה חלה לגבי חברות נכסים.

„דלק" חיפושי נפט הודיעה כי בשלושת החודשים האחרונים של 1986 הוציאה 91 אלף דולר על חיפושי נפט, מזה יותר מ־84 אלף דולר על עבודות סייסמיות במסגרת עסקת נגב, שמזכויות הרשיונות שלה יש לחברה 6%. הוחלט על קידוח באר עגור 1 בנגב המערבי סמוך לגבול המצרי. הקידוח מתוכנן לעומק 4,400 מטר בתקציב כולל של 3.7 מיליון דולר למקרה של קידוח יבש או 4.2 מיליון דולר כולל השלמה ומבחני הפקה. בתקופת הדו"ח נעשו מספר בדיקות נוספות בקשר לאפשרויות הפקה בבאר קידוח רוני. הבאר הפיקה כמויות יומיות של פחות מ־10 חביות נפט נקי, שמשמעותה הפקה לא מסחרית.

„תרו" תעשייה רוקחות הודיעה שהמנכ"ל קנת בק התפטר מתפקידו וכי עדיין לא נקבע לו מחליף. מבין עובדי החברה מונו ד"ר משה סולך כאחראי על התחום המדעי ויצחק פרלשטיין כאחראי על התחום הכלכלי.

אלחנן הורוביץ

התעשיינים תובעים להוזיל את הדלק ב־20%

● מיהרו להעלות המחירים אך משהים את הורדתם

התאחדות התעשיינים פנתה לשר האוצר ולשר האנרגיה בבקשה להוזיל את מחירי המזוט לתעשייה ב־20 אחוז, ולהוריד בהתאם את מחירי החשמל — כדי להתאים את המחירים בארץ למחירים החדשים באירופה.

בתחילת השבוע הודיע משרד האנרגיה, כי הוא מתכוון להוריד את מחירי המזוט והנפטא לתעשייה ב־10־5 אחוזים, ובהתאחדות התעשיינים טוענים כי לא די בהוזלה זו, התעשיינים אומרים, כי מחירי המזוט לתעשייה באירופה הם בין 75 דולר ל־95 דולר לטונה, בעוד שבארץ נע המחיר בין 100 ל־120 דולר לטונה.

התעשיינים גם מאשימים את המשרדים הכלכליים כי הם מיהרו לעדכן את המחירים כלפי מעלה (בינואר הועלו המחירים ב־22 עד 29 אחוז), וכי כיום מתברר שהיתה זו עלייה זמנית לתקופה קצרה.

א.ג.

12.3.87

טור החדשות

ח"כ רמון מאשים:

חוות הכבשים של שרון מרוויחה מאיסור היבוא

סירובו של משרד התעשייה והמסחר להתיר יבוא בשר כבש יצר רווח של 65,000 דולר לחוות הכבשים הקשורה בשר אריאל שרון — דברים אלה אמר אתמול הח"כ חיים רמון בוועדה לביקורת המדינה.

רמון, המכהן כמרכז סיעת המערך בוועדת הכספים, ציין כי ועדה משותפת של משרדי החקלאות, האוצר והתעשייה והמסחר המליצה להתיר יבוא 600 טונות בשר כבש לישראל, כדי למנוע האמרת מחירים ורווחים מופרזים למגדלים. אבל מנכ"ל משרד התעשייה והמסחר הודיע לראש אגף התקציבים, כי ההמלצה לא תבוצע בשל חשש לפגיעה במגדלי הכבשים, המרוכזים באזורי מצוקה. לדברי רמון, אין אמת בטענת מנכ"ל התמ"ס כיוון שבשר כבש מהווה רק שלושה אחוזים, מצריכת הבשר ורובו מיוצר באזורים מבוססים.

יאיר צבן ביקש ממבקר המדינה לפרסם בהקדם את ממצאי בדיקתה, כדי שניתן יהיה לתקנם. דו"ח המבקר קובע, כי יעילות הרכישות של בשר קפוא בידי מינהל הסחר הממשלתי לא נבחנה זה שנים רבות. מנכ"ל התמ"ס לא הופיע בישיבת הוועדה, למרות שהוזמן.

שרון: ניגוח פוליטי

מלשכת שר התעשייה והמסחר אריאל שרון נמסר בתגובה, כי „ההאשמות אשר בפי חברי הכנסת נטולות כל יסוד", וכי „הנושא משמש אמצעי לניגוח פוליטי, בעוד שלעובדות אין אחיזה במציאות".

בלשכת שרון טוענו, כי ההחלטה בדבר איסור יבוא בשר כבש, או התרתה, נתונה בידי ועדה בין־משרדית בה חברים נציגי משרדי החקלאות, האוצר והתמ"ס, וכי ברוב קולות של נציגי משרדי החקלאות והתמ"ס, כנגד דעת מיעוט של נציג האוצר, לא נתקבלה ההמלצה להתיר יבוא בשר כבש.

יצחק שור ואודי נחשון

הבנקים יחויבו לדווח על הסדרים לפריסת חובות

המפקחת על הבנקים הוציאה הוראות חדשות לבנקים בעניין הסדרים עם בעלי חוב בעייתיים. ופרסום הסדרים אלה בדו"חות הכספיים. על־פי ההוראות, על הבנק יהיה לפרסם בבאורים לדו"ח הכספי השנתי פרטים על הסדרי פריסת חובות ושינויים נוספים, עבור כל לקוח שחובו בזמן ההסדר החריג עולה על אחוז וחצי מהון הבנק.

הפיקוח על הבנקים טוען, כי פרטים אלה יסייעו בהבנת ההשלכות של ההסדרים הללו על מצבו של הבנק. על־פי ההוראות, יכללו הפרטים את סך יתרות החוב הבעייתי שלגביו חלו הסדרים חדשים, את הוויתור הכספי על הכנסות באותה שנה כתוצאה מההסדרים ובכל שנה שלאחריה, את סכום ההכנסות לפי ההסדרים החדשים, את הסכומים הנוספים שהבנק יתחייב להלוות ללווים אלה ואת סך יתרות האשראי שמועד פרעונו נדחה.

מבנק ישראל נמסר, כי הוראות אלו יחולו מהדו"חות הכספיים של הבנקים ליום 31.12.86, כאשר הגילוי של הפרטים הקשורים בהסדר חובות בעייתיים יהיה בגין הסדרים שנעשו מתחילת 85 ואילך.

הכשרה מקצועית לחיילים — בטרם שחרור

בשנה הבאה תונהג תוכנית נסיונית, לפיה חיילים העומדים להשתחרר יוכלו לקבל הכשרה מקצועית, לקראת האזרחות כבר לפני השחרור — כך מסר שר העבודה והרווחה משה קצב לוועדת הכספים של הכנסת במהלך סקירה על תקציב משרדו.

השר מסר, כי כ־20 אחוז מתקציב זה — 835 מיליון ש"ח — יוקצו להכשרה מקצועית.

עוד מסר, שבארץ יש כיום תור של כ־1000 מפגרים הממתינים לסידור במוסדות. במוסדות אלה שוהים כיום כ־8,400 מפגרים. כל שנה יש גידול טבעי של כ־100 מפגרים, „והמדינה חייבת לספק פתרון לגידול זה", אמר קצב. עוד מסר, כי לכ־31 אחוז מהשכירים שמתחת לקו העוני יש עד 3 ילדים.

ועדת הפנים הקפיאה הארנונה

● בניגוד להחלטת הנהלת הקואליציה, שאישרה העלאה ב־22%

החל מאפריל לא יוכלו הרשויות המקומיות לגבות ארנונה הגבוהה מזו שגבו השנה. כך החליטה ועדת הפנים של הכנסת בראשות ח"כ דב שילנסקי.

מרכז סיעת הליכוד בוועדת הכספים אריאל וינשטיין הודיע מצידו, כי החלטת ועדת הפנים תעוגן בחוק לייצוב המשק. ההחלטה הזאת משמעותית — היא עומדת בניגוד להחלטה של הנהלת הקואליציה, לפיה יותר לרשויות המקומיות להעלות את הארנונה ב־22% יתר על כן. רוב הרשויות המקומיות כבר שלחו הודעות תשלום של הארנונה לתושבים ולמפעלים ורבים כבר הסדירו הגבייה.

הנימוק העיקרי של חברי הכנסת שתמכו בהקפאת הארנונה היא, כי מצבן של הרשויות המקומיות אינו [illegible] את מעלות [illegible] בשוק [illegible].

מלי"מ צומח בקצב של 10% לשנה

[illegible]

אודי נחשון

קולנוע | פצצת אטום תוצרת בית

„משחק מסוכן" בקולנוע „פאר" תל־אביב

„משחק מסוכן" — ביקורת פציפיסטית

מאת יעל ישראל

מה יהיה הסוף עם ילדים גאונים? הם שולטים במחשב הביתי, מפצחים קודים ומתחברים למחשבים של חברות ענק. כבר שמענו על נערים שהתחברו לבנק בינלאומי, ואפילו עשו סרט על ילד חכמולוג שכזה. עכשיו הם ניגשים במרץ להרכיב פצצת אטום בשיטת עשה זאת בעצמך. מעבדה מיניאטורית, פצצה מיניאטורית, גאונים מיניאטוריים וגם השגעון עדיין מיניאטורי — אבל כל זה נועד להראות לנו דגם מוקטן של עצמנו: משתעשעים בפלוטוניום כמו ילדים בלי לחשוב על התוצאות.

לפחות זה כך במותחן החדש „משחק מסוכן" של הבמאי־מפיק־תסריטאי מארשל בריקמן. פול (קריסטופר קולט) הוא נער גאון המתמחה במדעים ומשתעשע בהרכבת פצצות מימן קטנות והטמנתן בתאים האישיים של חבריו לספסל הלימודים. לאמו של פול יש מחזר שהוא גם מדען גרעיני (ג'ון ליטגאו מ„העולם לפי גארפ" ו„תנאים של חיבה"), וכדי להרשים אותה הוא לוקח את הבן שוחר המדע לביקור במעבדה הרפואית בה הוא עובד, שבעצם אינה אלא כיסוי למעבדה גרעינית לייצור פלוטוניום המוני בלי שאף אחד ידע.

פול, קצת בגלל שהוא אוהב תעלולים וגם בגלל שהוא מגלה בגרות של אזרח למופת, רוצה לחשוף את השחיתות הלאומית שבה מעורבת ממשלת ארה"ב והפנטגון. ביחד עם חברתו ג'ני (סינטיה ניקסון) בעלת האמביציות העיתונאיות, הוא פורץ למעבדה בשיטה מבריקה וגונב בקבוק פלוטוניום ממנו יכין פצצת אטום שביכולתה למחוק ברגע עיר כמו ניו־יורק מעל המפה. פול וג'ני, ילדים תמימים ונקיים מהזיוף שמאפיין את המבוגרים, רוצים באמת ובתמים לחשוף את החרשה המרעישה לעיתונות ביריד המדע לבני־נוער שמתקיים בניו־יורק. אבל הם אינם מודעים לגודל הסכנה אליה נקלעו. כשכל חיילי הפנטגון רודפים אחריהם הם מגיעים ליריד ופוגשים שם לפחות עוד מאה ילדים גאונים שמתכוונים להפתיע את העולם עם שפע המצאות חסרות תועלת, שהן רק העתק מוקטן להמצאות המטומטמות של המבוגרים. אנשי הפנטגון חוטפים את ג'ני ופול והמדען נזעק למקום לשכנעם לתת את הפצצה, כדי שהעולם לא יגלה שאמריקה מייצרת פלוטוניום חופשי חופשי.

„משחק מסוכן" הוא סרט מתח מרתק, המשלב ביקורת פציפיסטית על החימוש הגרעיני ההולך ומתעצם בכל העולם, עם לעג ברור על כל מי שמייצג את המימסד שמייצר את הפצצות: אנשי הפנטגון והאף.בי.איי, מוצגים כמטומטמים גמורים ואפילו שמה של המעבדה, „מאראטומיקס", מרמז על כפל משמעות ואפשר לפרש את השם גם כ„אטומים משוגעים", להראותכם שמי שמשתתף במירוץ החימוש הגרעיני לא יכול להיות אלא משוגע: אומות משוגעות, ומנהיגים מטורפים שמתנהגים כמו ילדים, אשר אינם מגלים שום אחריות אוניברסלית, ואפילו הילדים האמיתיים שבסרט יותר מוסריים מהם.

קו־פרודוקציה ישראלית־הונגרית לראשונה בארץ

מאת יעל ישראל

בימים אלה נשלמות ההכנות להפקת סרט חדש, קו־פרודוקציה ישראלית־הונגרית הראשונה בישראל. אומנם, בשנה שעברה צולם בארץ סירטו של הבמאי ההונגרי המהולל, מיקלוש יאנצ'ו, עם סיפורו של אלי וייזל „השחר", אך היתה זו קו־פרודוקציה ישראלית־צרפתית.

הסרט „המורדים" (שם זמני) הוא מימוש חלום ישן של פול סלומון, במאי, תסריטאי, סופר ומחזאי יהודי־הונגרי, שמחזותיו הועלו על בימות חשובות בבודפשט, ושל במאי הטלוויזיה והקולנוע היהודי, יאנוש ארדלי. סלומון וארדלי עלו ארצה בשנת 1977 עם משפחותיהם. הקימו חברת הפקות בשם „פרולטרה", ומאז הם חולמים לצלם כאן סרט עלילתי בשיתוף עם חבריהם מהאולפנים בהונגריה.

נראה, שחלומם אכן יתגשם. „המורדים" יצולם בארץ בסוף חודש יולי, וידבר עיברית והונגרית. יביים את הסרט הבמאי ההונגרי הידוע פאל שנדור, שזכה בשלל פרסים בינלאומיים, ביניהם בפרס של פסטיבל קאן. ישתתפו בסרט שחקן התיאטרון ההונגרי אנדראש קארן, ואן סלומון — אשתו של התסריטאי פול סלומון, שהופיעה בהצגת „בישואי הדמים" בתיאטרון הבימה. היא נצר למשפחת אנשי במה מפורסמים בהונגריה. אמה, שאף תופיע בסרט „המורדים", היא זמרת האופרה המהוללת מאגדה וארגה, ואחיה הוא שחקן הקולנוע הפופולרי באורגי קורהלמי, שהופיע בין השאר בסרטים הידועים „מפיסטו" ו„לילה מאור מוסרי". עלילת „המורדים" תתרחש ברובה בארץ, תעסוק בחיי משפחה יהודיה הונגריה מתבוללת על רקע אימי מלחמת העולם השנייה. אבי המשפחה הוא רפאל, מהנדס הנשוי לנוצרייה. במלחמה הוא נשלח לחלום בחזית, ובמהרה מובל למחנה ריכוז. עם תום המלחמה הוא שב להונגריה ומרגיש בה זר, ועל כן מחליט לעלות לישראל בגפו, ומשאיר מאחוריו את אשתו ובנו הצעיר, גאבור.

לימים הופך גאבור לשחקן ידוע בארצו ומקבל מכתב מגור מישראל, הוא בא לביקור ומגלה שאביו נפטר, על קברו הוא פוגש בקטלינה, אצילה הונגריה שעלתה גם היא לישראל, ונישאה לאביו. גאבור מנסה לגלות פרטים על עברו של אביו, ובכך פותח במסע לעבר, נקרע בין זהותו היהודית, לבין לחציה של אמו לחזור לארץ הולדתו.

תקליט | צפיחית בדבש, מנה שנייה

מאת עופר ניר

כאשר הוציאה חברת „סי.בי.אס." בשיתוף עם קול ישראל, את התקליט „צפיחית בדבש", איש לא תיאר לעצמו את היקף המכירות הצפוי לאוסף הנוסטאלגיה הזה. תוך שבועות מעטים עבר התקליט את קו 20 אלף העותקים והפך לתקליט זהב. הנוסטאלגיה לשירים לועזיים כמו לעבריים, הוכחה, פעם נוספת, במכירת זהב. אפילו יכשל תקליט־ההמשך, „צפיחית 2" ולא יזכה בזהב, אין־ספק שגם הפעם צפויה הצלחה מסחרית.

בתקליט הקודם נאספו שירים משנות ה־50' ולא היה זכר למהפכה הגדולה שהתפתחה באותן שנים: הרוק־נרול. בתקליט הזה כבר יש גלישה לשנות ה־60' ו„למוסיקה של השטן" כפי שהגדירוה מטיפי־דת פונדמנטליסטים והורים מודאגים. נכון, אלביס איננו (זכויות תקליטיו בידי חברה אחרת) וגם לא באדי הולי ולא ג'רי לי לואיס או בו דידלי. אבל, היות שאין זה תקליט המוקדש לרוקנרול „פרופר", אפשר לסלוח.

מיוצגים כאן, וטוב שהם בתקליט הזה, שמות מוכרים אחרים מאותה תקופה: אדי קוקרן ו„בלוז קייצי" שלו (שלהקת „המי" הקליטה, שנים מאוחר יותר, בביצוע מלהיב) פטס דומינו, אביו הרוחני של אלטון ג'ון ב„בלוברי היל", קליף ריצ'רד, התשובה האנגלית, המעודנת, לאלביס פרסלי, בלהיט הנצחי שלו „בובה חיה".

בין עשרות הלהיטים שכאן ימצאו חובבי הנוסטאלגיה חגיגה אמיתית. משהו לכל אחד: דוריס דיי עם „קה סרה סרה", פגי לי הגדולה שרה „חום", טנסי ארני פורד בעל הקול המרשים ב„16 טון", באז קלופורס באחת מפארודיות הרוקנרול „בוגי ביגי־מיסטר" בובי וי, שר את להיטו הגדול „אלף עיניים ללילה", נט קינג קול, בעל קול הקטיפה, שר את „נער הטבע".

שבעתם? אם לא די מן המתוק־המתוק הזה, מה דעתכם על הצוצרת הזהב של אדי קאלהון המובילה את להיט הכלי „רוזי דובדבן ולובן פריחת התפוח" (שיר שזכה, לפני שנים אחדות, לעיבוד קולי של להקת הפופ „רומנטיקה מורגנית"). מי יסרב לשמאלץ האיטלקי הגיגר של דומניקו מודוניו ו„צ'או צ'או במבינה"? איזה חובב מעדנים לא יצטמרר לביצוע של מרטי רובינס המנוח ל„בלאדה על האלאמו" ואם בזילים עסקינן, הרי שזו הזדמנות להיפרד שוב מקיו סאקמוטו היפאני ו„סוקיאקי" שלו. משנת 1963.

לציניקנים, למרי־נפש, לבעלי־מצח־גבוה מתנשאים — מוצע להתרחק מן התקליט הזה. כל השאר, מבוגרים שזוכרים וצעירים שרוצים להכיר, מוזמנים להניח את התקליט על המקול, לעצום עיניים ולשקוע בשמיכת הפוך הרכה, המוסיקאלית הזאת.

איך אומר יאצק? זה טובו והבו למשמיצים.

ג'אז | מלא כרימון

מאת עמית רוט

5 שעות רצופות של ג'אז, בשני אולמות בעת ובעונה אחת. ייערכו בבית לסין ביום א' הקרוב, 22.3, במסגרת מרתון של בית־הספר לג'אז ומוסיקה בת־זמננו — "רימון". החל מ־19.45 ועד 01.00.

התוכנית, הגדושה מאוד, מציעה לא רק הרכבים מעניינים של תלמידים, אלא גם מוריהם, שנימנים על השורה הראשונה של הג'אז הישראלי.

ארבעת המייסדים של בית־הספר, שפועל כבר שנה ברמת השרון, הגיטריסטים יהודה עדר וגילי דור, והסקספוניסטים אילן מוכיח וגורי אגמון, יובילו כל אחד, הרכב משלו: עדר, שידוע כגיטריסט ומפיק בתקליטים של להקת "תמוז", דייויד ברוזה, מאיר אריאל וחוה אלברשטיין - ינצח על הרכב רוקנ'רול, גילי דור ינצח על חמש זמרות, שישירו א־קפלה ועל הרכב מחשמל של מורים ואורחים, משירת ימי־הביניים ועד לחומר מודרני כמו של "מנהטן טרנספר". אילן מוכיח יציג [illegible] הנסיון של בית־ספר רימון ליצור [illegible] סלסה קבועה. וגורי אגמון יוביל [illegible] בכירים בתוך "תזמורת גדולה".

אל המייסדים יתווספו המורים [illegible] ביניהם ירוסלב יעקובוביץ, אלי מגן, [illegible] פלמקוויסט, עדי רנרט, עמוס הדני, [illegible] קימלמן ועוד.

המרתון הזה, שייערך במקביל [illegible] העליון של בית לסין ובאולם הגדול, [illegible] אחד מהאירועים הרבים, שתורם רימון [illegible] הישראלי, מאז היווסדו.

בשנת הלימודים הראשונה [illegible] התלמידים לא רק ידע בהלחנה, [illegible] ובנגינה, אלא גם נסיון גדול בביצוע [illegible] בפני קהל בוחן, וזכו ללמוד [illegible] נגנים גדולים כלארי קוריאל, [illegible] קוריאה, וג'ו פארל.

"רימון" הוא חלום משותף, [illegible] עינינו והופך למוסד רב השפעה. [illegible] "רימון" נוכל לצפות בהתגשמות [illegible] מהכוונות והכשרונות של תלמידי [illegible] ומוריהם המוכשרים.

מופע | הפסטיגל מגיע לתל־אביב

מאת עופר ניר

בדרך כלל מזוהים את ה„פסטיגל" עם חג החנוכה ועם העיר חיפה, בה מועלה הפסטיבל הזה בלעדית. לכבוד פורים ולכבוד הסיכוי לעשות עוד כמה מרשרשים מילדים צמאי־בידור, יועלה פסטיגל 87' בהיכל התרבות בתל־אביב ב־15 וב־16 במארס. בסך־הכל שמונה מופיעים.

במסגרת הפסטיגל יופיעו, בין השאר, [illegible] גוב, רבקה זוהר, יאיר ניצני, רני בסן, [illegible] וכמובן הצמד החד־פעמי, אלון אוליארצ'יק ואמאל מורקוס בביצוע המנון השלום [illegible] ערבי „שלום סלאם", ונא לא לבלבל [illegible] „רוצים שלום" שבא אחריו. כל מבצע [illegible] פעמיים, פעם בשיר מוכר שלו ופעם [illegible] לצורך הפסטיגל. הזוכים כבר יודעים [illegible] למי איכפת.

תיאטרון | חיים את השפה

„קבצנים עליזים" — רוויו ביידיש עם אלכסנדר יהלומי וז'ני פיירמן

מאת נ. הגריזי

מי זה אומר שיידיש מתה? נכון שבמדור הזה אין תיאטרון יידי אורח קבוע, אך מי שמעוניין ימצא אותו בתל־אביב ובמקומות אחרים בארץ בהופעות־אורח. נזדמן לי לבקר בסינת היידיש, ב„בית הראשונים" ברחוב ברנר בת"א, שם נמצא גם „סרין ביבליוטק". לא ידעתי אפילו שיש שם אולם הצגות. לא גדול, עם כמאות נוחים ובמה עם מסך — כל מה שצריך להצגה קאמרית. חשבתי שאני בא להופעת יחיד — והנה רוויו שלם. „פריילעכע קבצנים" — רוויו כמו „בימים החם".

אולם מלא מפה לפה, קהל לא כל־כך צעיר — משהו כמו בפילהרמוניה הישראלית — קהל חביב, בולע כל מלה, מגיב בעירנות וכנראה גם מכיר את הרפרטואר. מכר ששורשנה בלאכמן הגישה את האורכטורה על פסנתר, הרגשתי ש„אני בבית". תוכניה לא היתה, אבל מתוך הכלי בקעו צלילים של „שולמית", „המכשפה", שירי גבירטיג.

ובאמת, זה התחיל עם צרור שירים מתוך „המכשפה", אלא שקודם לכן הופיע ה„קונפראנסייה", מכר ותיק: אלכסנדר יהלומי. לא ראיתיו מזמן ואף פעם בהופעה ביידיש — אם־כי נזדמן לי לשמוע את היידיש הווילנאית שלו מחוץ לבמה. אכן זה אותו יהלומי עם אותו חן וההומור עוקצני פיקנטי, חושבני שהוא אחד המנחים הטובים שהיו לנו אי־פעם. יורה בדיחה אחרי בדיחה ומעורר גלי צחוק, בדיחה צריך לדעת לספר — ויהלומי יודע, ממש יהלום מבריק. (אגב, הוא היווה גם את הפינה העברית, שבהצגה כשהוא מלווה את עצמו בפסנתר).

אחרי שחימם את הקהל פינה מקום לכוכב של הרוויו: ז'ני פיירמן אשר בליוויה שלושה שחקנים אחרים הגישה צרור שירים מ„המכשפה" של גולדפדן. הרגשתי כמו בתיאטרון של גולדפדן ממש, ובייחוד כאשר גיליתי כי השחקנים הם אנשי הצוות הטכני של התיאטרון: הקופאי והסדרנים. אכן תיאטרון יידי אמיתי מן הימים ההם! אך אלה היו המלווים בלבד (אם כי בהמשך היו גם מספרי־סולו ואחד מהם הופיע במונולוג של שלום עליכם).

ז'ני פיירמן, שחקנית נחמדה ודינמית, מחלקת את זמנה בין פאריס ותל־אביב, אך היא לא פוסחת גם על ניו־יורק, ריו ובואנוס איירס ומופיעה למעשה בכל העולם השומע יידיש. היא שרה, רוקדת, בוכה וצוחקת לסירוגין. בצד הבמה ניצבת מלתחה והיא מחליפה בזריזות את בגדיה ואת אופיה. היא מופיעה בפראק וצילינדר בשיר „אני איש תיאטרון" ומיד אחר־כך נהפכת ל„מרווויכער" של גבירטיג. [illegible] היא בגדים לצועניה צעירה [illegible] שחורות כשחקנית זקנה, [illegible] ועתה היא פושטת־יד. [illegible] רוב הטקסטים של פריומנט, [illegible] בעיירה" או רנדרות שבת של [illegible] קטע מ„פאניצ'קע" של שלום [illegible] רואים את ז'ני כשיכורה ופעם [illegible] „זייט פריילעך" — קשה להורות [illegible] לשמוח... וכמובן, צריך לשבץ [illegible] שתיים ברוסית... כי ז'ני נולדה [illegible] וכילדה קטנה כבר גילתה את [illegible] אבל רק בפאריס הפכה להיות [illegible] בהדרכתו של הרמן יאבלקוב [illegible] רוטבאום. היא הופיעה בתיאטרון [illegible] אבל נדבקה ביידיש; יש לה [illegible] הנוגע ללב היהודי הנוסטאלגי [illegible] אותה. היידיש בפיה חיה והיא [illegible] הזאת.

ז'ני פיירמן — רפרטואר נוסטלגי

תחפושות אקטואליות

1. רוטציה

2. אלקסיס

3. וענונו

4. באבא סאלי

5. היפוכונדר

6. אופטי־פסימיסט אופסימיסט

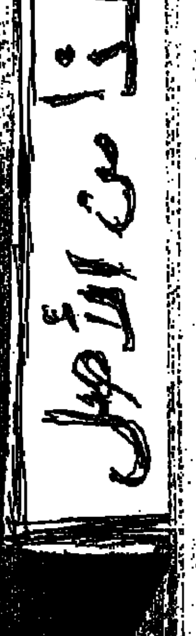

בין פורים ראשתקד לפורים הקרב ובא עלינו לטובה — חלפה עברה שנה נוספת שהוכיחה שוב, כקודמותיה, כי האימרה „לא כל יום פורים" אין לה על מה להסתמך. בכל יום „מבט לחדשות" וכל מבט — פורים. מגבור שנתי כזה עשוי למלא עמודים רבים בהצעות לתחפושות, אך לנו, במסגרת הטורים המעטים שהועמדו לרשותנו, לא נותר אלא לדלות מספר הצעות.

הרי הן לבחירתכם:

1. קצה נפשנו בתככי הפוליטיקה, אך פטור בלא כלום אי־אפשר. הצעתנו לקרקס הרוטאציה מכוונת לחובבי תחפושות ליצנים ומוקיונים וניתן להתאימה לצמדים ובודדים כאחד. רצוי לשים מסיכות על הפנים, אך אפשר גם להסתפק בדמוים כמו חוטם, גבות או שפם בולט. מכנסי הליצנים הרחבים מותירים מרחב מספיק לנוע בשני הכיוונים הנוגדים, כשהגבוה יתחפש לגבוה ואת הנמוך יתקע בכונה בכיס.

2. לסולדים (בעיקר סולדות) מפוליטיקאים למיניהם, מוצעת דמות המלווה אותנו בימי ראשון מעל המסך הקטן ופונה לפמיניסטיות ואנטי־פמיניסטיות כאחת. ניחשתם! הכוונה לאלקסיס מ„דיינסטי — שושלת" המכניסה בתככיה את ג'י. אר. לכיס הקטן ומאמתת את דברי אנני אוקלי אשת לפידות: כל מה שאתה יודע לעשות אני יכולה לעשות טוב יותר. ועוד איך — ראינו לגילום דמות זו הכרחיים קודם כל נתונים טבעיים. מי שלא ניחנה בהם, שתוותר. זו ההזדמנות לתלבושת סקסית משגעת, איפור מודגש, פומית עישון ארוכה, מספר מכחולי ציור (והעיקר) משחק.

3. למבקשי תחפושת פחות מפוצצת, אך לא פחות כובשת כותרות, מוצעת תחפושת באבא בן באבא סאלי. לגילום הדמות מחוללת הניסים דרושה גלימה לבנה ארוכה בעלת כיסים עם כיסוי ראש (אפשר לאלתר עם סדין לבן ולהצמיד כיסים) וזקן עבות, טבעי או מוצמד. להשלמת הדמות יש לשאת בקבוקונים עם הכתובת „מים קדושים", לגלגל עיניים לשמיים ולברך את הנוכחים על־ידי הנחת יד על ראשם — זה בוודאי לא יזיק.

5. הצעה זו, המכוונת לאוהנם, ליבם ושאר אבריהם הרגישים של הקוראים, היא לתחפושת הבוחנת (בשבע עיניים פורימיות) בחינה יסודית, לב וכליות עצמנו. הכוונה היא, נכון, ניחשתם, לתחפושת ההיפוכונדר הערכנית. השמה דגש מיוחד על שני אזורים, אחד צפונה מן הלב (ראה הסינגאטורית) והשני דרומה מן הכליות (שימו לב לתמרור האתראה מאחור, מתחת לחגורה). עם זאת, לא תהיה התחפושת של ההיפוכונדר מושלמת אם נתעלם משאר „בעיות וצרות" אינטימיות ופיזיולוגיות דימיוניות אפשריות. על כן כוללת תחפושת זו שלל אביזרי עזר של רופא, לשם בדיקה מדוקדקת ובלתי־פוסקת. משחק מעולה ותוש הומור של החולה המדומה מבטיחים להפוך את הדמות המסכנה לתחפושת משעשעת ומצחיקה. העיקר שתהיו בריאים!

6. אחרון אחרון: הצעה לתחפושת פיצול האישיות של האזרח הקטן: חציו אופטימיסט וחציו השני פסימיסט. הנושא מחייב תחפושת „סכיזופרנית", דוגמת שני צידי המטבע. לכן מחולקת התחפושת מכף רגל ועד ראש באופן סימטרי לדבר והיפוכו: החלק הקדמי מפגין פנים של „מרה שחורה", תלבושת צמודה בצבע כהה ומשקפיים שחורים משחור. החלק האחורי מפגין אושר אין קץ (אפשר מסיכה מחייכת מאוזן לאוזן) תלבושת בגוונים עליזים (אפשר לצייר קשת בענן) וכמובן — משקפיים ורודים. את הפיצול הפסי־אופטי אפשר להפגין על־ידי סיבוב הגוף ברוטאציה (פרטית בהחלט). לקוראינו, בחירה חופשית ומוצלחת וחג פורים שמח ואופטימי.

צפורה וינרייך

מרשמים לחברה

עד דלא נדע

אצא ידי חובה במירשם אחד של אוזני המן, למי שאינו יודע היכן לחפש מירשמים, או לקנות מוכנים, ואחר כך נשתה כדת, עד שלא נדע להבדיל בין ליכוד למערך, כאלו שעכשיו אנחנו יודעים.

אוזני המן עם ריבה

20 גרם קמח; 200 גרם סוכר; 200 גרם חמאה; 50 גרם אגוזים טחונים, ביצה; עוד ביצה למריחה. למלית: 150 גרם ריבה משובחת וקשה, חצי כפית קינמון; כפית סוכר (אם רוצים מתוק מאוד)

מכינים בצק פריך מהקמח, החמאה המרוככת, הביצה והאגוזים. שומרים כחצי שעה במקרר. מרדדים את הבצק לעלה דק, וחותכים למשולשים שווי צלעות. אורך כל צלע 6 סמ'. מערבבים את הריבה עם הסוכר והקינמון ובמרכז כל משולש שמים כפית לא גדושה מהמלית. מחברים את קצות המשולש במרכז, ומהדקים את חשוליים של הפירמידה. בוללים ביצה עם מעט מים. מושחים את האזניים ומסדרים אותן בתבנית אפיה שטוחה ומקומחת. מכניסים לתנור חם, ואופים בחום גבוה (250C) חצי שעה.

סנגריה

4־6 מנות: חצי לימון; חצי תפוז; חצי תפוח גדול; כ־100 גרם סוכר; בקבוק יין אדום יבש; 4 כפות ברנדי או קוניאק; 3/4 ליטר טוניק.

שופכים לכד זכוכית גדול (או לקערה) את היין והברנדי, מוסיפים סוכר ובוחשים עד שימס. חותכים את הלימון והתפוז לפרוסות, את התפוח לפלחים ומוסיפים לכד. מצננים במקרר לפחות שעה. לפני ההגשה מוסיפים טוניק מקורר היטב, ומגישים מיד בכוסיות של יין או בכוסות מזכוכית עבה. מוסיפים קוביות קרח.

פונץ' תפוזים

3 כוסות יין אדום יבש; 1/2 כוס מים; קליפת תפוז דקה (בלי החלק הלבן) 3 כפיות סוכר; קליפת קינמון 1 ציפורן.

מכניסים את כל החומרים לסיר, מביאים לרתיחה אחת ומגישים חם.

קוקטיל תפוזים

למנה אחת: 1/4 כוס ליקר תפוזים; 1/4 כוס ג'ין או וודקה; 1/2 כוס ורמוט קרח.

מערבבים את הליקר, הורמוט והג'ין בכד זכוכית ומוזגים לכוסיות רחבות, שבהן קוביות קרח.

רום קוקטייל

למנה אחת: 3/4 כוס רום; 3 כפיות מיץ פטל (על בסיס של סירופ ממותק) 3 כפות מיץ לימון טבעי; 3 כפות מיץ תפוזים; פרוסת אננס (מקופסת שימורים); קרח.

שמים בכל כוסית 2 קוביות קרח, מערבבים במערבל את הנוזלים. מוזגים לכוסיות ומקשטים במשולש של פרוסת אננס.

פונץ' מלכותי

קופסת אננס משומר; 6 לימונים; 3 תפוזים; 1 קג' סוכר; בקבוק יין לבן יבש; בקבוק שמפניה; 1/4 ליטר ליקר מרשינו (הוא ליקר דובדבנים שקוף, מריר־מתוק, הנקרא באיטליה מולדתו, מרסקינו. אם אין לכם נסו שרי, או ווישניאק. לא אותו דבר אבל זה מה שיש); 1/2 ליטר רום.

מרתיחים סירופ מהסוכר וממים ביחס 1:1. סוחטים את הלימונים והתפוזים ומוסיפים את הקליפות לסירופ המתבשל. בסוף מוסיפים את המיץ ומרתיחים פעם אחת. מצננים, מסננים, מוסיפים את המשקאות החריפים ופרוסות האננס, חתוכות לשמיניות. מקררים. מגישים בכוסות גבוהות, אפשר עם קרח.

קוקטייל קוקה־אורנז'

כוס סירופ תפוזים; בקבוק גדול קוקה קולה; מיץ משני לימונים; לימון חתוך לפרוסות דקות.

מוזגים לכל כוס (גבוהה) כף סירופ וכפית מיץ לימון, משלימים בקוקה קולה, מקשטים בפרוסת לימון, ומוסיפים קוביות קרח.

טבלת בית הגמר

1.	טרסר מילאנו	9	728־764	15
2.	מכבי ת"א	9	788־772	15
3.	אורטז	9	728־725	15
4.	ואראר	9	725־734	13
5.	ריאל מאדריד	9	804־780	12
6.	ז'אליגירים	9	778־727	11

הלוואי שיהיה זה משחק פורמאלי

כשיתייצבו הלילה, ב־10 במאדריד, ריאל ומכבי תל־אביב למשחק האחרון בבית הגמר בגביע אירופה לאלופות כבר נדע את תוצאת משחקה של אורטז בקובנה. הפסד צרפתי יהפוך את המשחק במאדריד לפורמאלי. קרי: מכבי תל־אביב כבר בגמר. מי שלא רוצה שהמשחק יהיה פורמאלי – שיקום ★ מיקי ברקוביץ: „אם אהיה טוב ישכחו לי את העונה החלשה" נכון והלוואי שבאמת נשכח לו את העונה החלשה!

שרות „על המשמר"

כשיעלו הערב כדורסלני מכבי ת"א למשחקם נגד ריאל מאדריד הם ידעו כבר את התוצאה של יריבתם העיקרית על הכרטיס למשחק הגמר. אורטז מצרפת, שמשחקה בקובנה נגד ז'אליגירים יחל בשעה 6 לפי שעון ישראל.

ראשי קבוצת מכבי ת"א חוששים שאם אורטז תנצח את ז'אליגירים, יכנסו מיקי ברקוביץ וחבריו ללחץ עצום שעלול לפגום במשחקם ויגרום להם להציג יכולת פחותה ממה שהם מסוגלים באמת להציג.

מאמן מכבי ת"א צבי שרף לא מעוניין להתייחס לתוצאה בקובנה. שרף יכין את חניכיו לנצחון ולכן הוא מתלבט כיצד להתחיל את המשחק. האפשרות הריאלית היא להתחיל עם שלושה גבוהים (מאגי, לאסוף וג'ונסון) ושני נמוכים (ליפין וברקוביץ). הסיבה שרף מעדיף בחמישיה את ברקוביץ על ג'מצ'י היא הקרייה העצום שיש לקפטן המכבי במאדריד ועובדה לכך ניתן היה לראות באימון הקבוצה הישראלית כשעשרות ספרדים באו לבקש חתימה ממיקי.

שרף לא פוסל את האפשרות להתחיל במשחק עם ברקוביץ וג'מצ'י יחדיו. על כך יחליט עד למועד שריקת הפתיחה של השופטים קוטלובה מצ'כיה וריגאס מיוון ב־10 בלילה לפי שעון ישראל.

אלופת ישראל ערכה אימונים באולם הפאביליון במאדריד. אולם זה הזכיר לרבים משחקני מכבי את 12 ההפסדים לריאל במסגרת משחקי גביע אירופה. המשחק הערב יערך באולם העירוני החדש (נבחרת ישראל שיחקה באולם זה באליפות העול האחרונה) ועד אתמול נמכרו 8000 כרטיסים בלבד (באולם 12 אלף מקומות). שחקני מכבי הביעו תקווה כי משנה אולם משנה מזל ואת זה נדע רק בתום המשחק.

באופן כללי שחקני מכבי ת"א אופטימיים.

מיקי ברקוביץ אמר אתמול כי משחקים מהסוג הזה מעודדים אותו: „אם אהיה טוב הערב כולם ישכחו את העונה הבלתי מוצלחת שעברה עלי".

שחקני ריאל מאדריד התאמנו באימונים האחרונים ללא חוזה איטוריאגה ורפאל רולאן. גם הרכז חואן אנטוניו קורבלאן ערך אימון חלקי. מי שנראה משקיע באימון הספרדי היה החיזוק הלבן בראד ברנסון שאמר: „אנו חייבים נצחון לקהל שלנו. אם ננצח את מכבי ת"א נוכל להגיד כי ניצחנו את שתי הפיינליסטיות של בית הגמר ולפני שבוע ניצחה ריאל את טרסר מילאנו (96:99). דורון ג'מצ'י שהקשיב לדבריו של ברנסון הוסיף: „הלוואי והוא יצדק בקשר להופעה של מכבי במשחק הגמר".

מאמר ריאל מאדריד מנואל (לולו) סיאנז הודה כי מכבי ת"א של העונה טובה יותר מריאל מאדריד: „מכבי ת"א לא ניצחה אף פעם במאדריד אולם הערב היא המועמדת לנצחון. אני רק יכול לקוות כי מכבי תדע לפני שריקת הפתיחה שאורטז נוצחה ואז היא לא תזדקק לנצחון עלינו".

המשחק במלואו יועבר הערב ברדיו ובטלוויזיה החל מהשעה 10. אגב, יו"ר מחלקת הכדורסל של מכבי ת"א עו"ד שמעון מזרחי ביקש משודרי הרדיו והטלוויזיה ומהעיתונאים השוהים במאדריד כי יסתירו משחקני מכבי את התוצאה מקובנה כדי שהשחקנים לא יכנסו ללחץ.

הערב יערכו שני משחקים נוספים בבית הגמר שבסופו יוותרו למשחק הגמר שתי קבוצות בלבד. במילאנו תשחק טרסר נגד ואראר מיוגוסלביה ואילו בקובנה ז'אליגירים מול אורטז.

האיש המחזיק בכדור הוא לארי ספרינגס, כדורסלן התגבור של ריאל מאדריד שעלול להוות הערב משוכה בפני מכבי תל־אביב בדרך למשחק גמר גביע אירופה לאלופות ב־2 באפריל בלוזאן, שוייץ. התמונה צולמה במשחק בארץ. משמאל נראה לי ג'ונסון ומאחורי ספרינגס גבו של גרג קורונליוס. הערב חובה לנטרל את האיש הזה, את לארי ספרינגס

הרכבים, מאמנים ושופטים

מכבי תל־אביב

מס'	שם	גיל	גובה
4.	הווארד לאסוף	31	2.09
5.	עודד שטיינברג	19	1.94
6.	אבי שולר	21	1.88
7.	מוטי ארואסטי	33	1.88
8.	גרג קורנליוס	30	2.05
9.	מיקי ברקוביץ	32	1.92
10.	חן ליפין	21	1.84
12.	דורון ג'מצ'י	26	1.98
13.	קווין מאגי	28	2.03
14.	לסטר אהרונסון	20	1.92
15.	לי ג'ונסון	30	2.09

מאמן: צבי שרף
עוזר מאמן: יאיר שרון

ריאל מאדריד

מס'	שם	גיל	גובה
4.	פרננדו מסאו	18	2.05
5.	אלפונסו דל־קוראל	30	1.92
6.	פרננדו רומאי	27	2.13
8.	בראד ברנסון	28	2.08
9.	מרקוס קארבונל	19	1.88
10.	אנדריס רואיס פאס	18	1.82
11.	חואן קורבלאן	32	1.84
12.	רפאל רולאן	24	2.07
13.	חואן איטוריאגה	27	1.96
15.	לארי ספרינגס	27	2.01

מאמן: מנואל סיאנז
עוזר מאמן: קליף לוק

שופטים: קוטלובה (צ'כיה), ריגאס (יוון)

מחכים לדו"ח

מאת יצחק ויסהוף

באיגוד הכדורסל לא הגיע גם אתמול דו"ח השופט אברהם זהול בקשר למשחק המופסק בו הורחק ג'ים ג'ונסטון לחמש דקות במשחק בין אליצור נתניה למכבי ת"א.

נשיאות איגוד הכדורסל החליטה בישיבתה לרשום את נבחרת הנשים של ישראל למשחקי מוקדמות אליפות אירופה בחודש ספטמבר. כמו כן שמעה הנשיאות דו"ח מקיף על הכנות הנבחרות השונות של הנשים.

כמו כן אושרה הרשמת נבחרת הנוער של ישראל למשחקי מוקדמות אליפות אירופה בחודש אפריל 1988. ישראל ביקשה לארח את הבית בו תשתתף ישראל.

נוה דוד – הפועל ת"א 73:78

מאת יצחק ויסהוף

„הם בכלל לא קבוצה. אני לא יודע כיצד הם ניצחו את הגליל העליון והגיעו במעט לגמר הפלי־אוף. ראיתם מה עשיתי להם הערב — כך אמר אריל ויליאמס כוכבה של אליצור נוה דוד רמלה מהליגה הארצית שגברה במשחק הגביע על הפועל ת"א מצמרת הליגה הלאומית — 78:73 (25:41).

ויליאמס היה כל יכול במשחק הוא קלט 22 כדורים חוזרים וקלע 20 נקודות. הפועל ת"א לא התייחסה ברצינות למשחק וכוכבה לאוזן מרסר שיחק רק בפתיחת המשחק.

הנוף מעל הקו האדום

כדוריד

מאת יצחק ויסהוף

מוקד משחקי המחזור ה־20 בליגה הלאומית בכדוריד התמקד אמש במאבקי תתחתית. קבוצת הפועל נוף־ים הצליחה להשיג נצחון חוץ חשוב על אס"א ת"א 19:20, נצחון שהעלה אותה מעבר לקו האדום. אל מתחת הקו האדום צנחה מכבי פ"ת שנוצחה 31:16 בידי מכבי ראשל"צ.

מוליכת הטבלה הפועל ראשל"צ ניצחה בקרב מתוח את קבוצת הצמרת של הפועל פ"ת 19:22, משחק שמשמעותו רבה לגבי קיום משחק הגמר־ריי. יריבתה תהיה מכבי ראשל"צ. על המקומות 3־4 יתמודדו הפועל ר"ג (ניצחה את מכבי הארזים ר"ג 15:17) והפועל פ"ת. בדרבי של רחובות היתה ידם של שחקני מכבי על העליונה בשניצחו את הפועל 17:18.

● בקרב תחתית סוער שהתנהל באוניברסיטת ת"א, הצליחה הפועל נוף־ים לגבור על האחרונה בטבלה אס"א תל־אביב 19:20 לאחר יתרון תל־אביבי במחצית הראשונה — 8:12. כוכבי המשחק היו זיפרט והרבון מנוף־ים שהיו גיבורי המהפך במחצית השניה. טוריקניץ הכובש הפורה של אס"א ת"א הצטיין גם במשחק זה כשכבש 9 שערים כשחברו אפלויג הוסיף עוד 6. כתבנו אבי בהן מוסר כי את השערים לנוף־ים כבשו: זיפרט 8, הרבון 7, הרמל 2, יצחקי 1, אריה כהן 1 ווסמן 1. לאס"א ת"א הבקיעו: טורקיניץ 9, אפלויג 6, ניר 2, נגל 1 וגיסין 1.

● מוליכת הטבלה הפועל ראשון לציון התאמצה כדי לגבור בביתה על קבוצת הצמרת של הפועל פ"ת. הפתח־תקוואים שחסרו את כוכבם אהרון המר הצליחו לבצע מהפך מבחינת הראשונה כשמקשו פיגור 9:2 לשיוויון 11:11 במחצית; כתבנו תמיר חופי מוסר כי במחצית השניה לא התקשתה ראשל"צ להציג עליונות ולנצח 19:22. הצופים באולם חזו בהצגת שיפוט מעולה של הצמד זינגר וקוקר. כבשו להפועל ראשל"צ: אבירן 7, שלום כהן 5, ורד 5, דיין 2 וקושניר 2. להפועל פ"ת הבקיעו: שיבי 9, כוזום 3, זלבינגר 3, טננבאום 3 וקונטי 1.

● כתבנו בנתניה דויד בכר מוסר על עליונות מכרעת של מכבי נתניה שהכניסה ללא תנאי את אליצור הרצליה — 18.35 (9:17). כוכב המשחק היה אנדרי אולסקואגה שכבש 11 שערים כשניצל הגנה פרוצה ומפוררת של שחקני אליצור הרצליה. את השערים לזכות מכבי נתניה כבשו: אולסקואגה 11, בכר 5, שרצר 5, ברק 4, דווידאי 3, לימן 3, ירון שיר 3 ורוזנבאום 1. לאליצור הרצליה הבקיעו: הרטמן 6, שמידט 4, פיינזילבר 2, זלצר 2, מלס 2, גובלטש 1 ולייבה 1.

● בדרבי הרחובותי גברה מכבי על הפועל 17:18 (7:8). התוצאה הצמודה מטעה כיוון שמכבי גילתה עליונות ברוב שלבי המשחק כשהוליכה בפער בין 2־3 שערים. כתבנו תמיר חופי מציין כי את השערים למכבי רחובות כבשו: בלודר 5, איתי 3, איזנברג 3, נועם 2, מרינה 2, ינקוביץ 1, ויניקוב 1 ורובנישטיין 1. להפועל רחובות כבשו: רון 5, דוידוביץ 5, יורם כהן 4, אורלר 2 וגלר 1.

● קבוצת הצמרת של מכבי ראשון לציון לא התקשתה לנצח ביהוד את מכבי פ"ת מתחתית הטבלה 16:31 (5:16). כתבנו ביהוד שמעון קרוזו מוסר כי המשחק היה חד צדדי לכל אורכו. למכבי ראשל"צ כבשו: ורוקר 6, כנען 5, עמר 5, אוסלנדר 5, יוספוביץ 4, מובשוביץ 3, פופקו 2 וסגל 1. למכבי פ"ת הבקיעו: מנדל 5, בכר 3, צ'יליבן 2, אורן 2, קביליו 2, וולקיז 1, וברוייר 1.

שמעון קרוזו חזה גם במשחק בו גברה ר"ג השלישית בטבלה על מכבי ארזים ר"ג (5). הדרבי הר"ג שנערך אף הוא ביהוד ריכז כ־250 צופים שחזו בנצחון הפועל 15:17 לאחר 5:10 במחצית. 4 דקות לסיום הצליחו שחקני הארזים להשוות את התוצאה ל־14:14, אולם אז הצליח אמיר גרא לכבוש שלושה שערים רצופים לעומת שער בודד של הארזים. להפועל ר"ג הבקיעו: גרא 7, זלינגר 7, מאירוביץ 1, ספרן 1 ורזמוצקי 1. למכבי הארזים כבשו: מועלם 6, אליהו 3, פרי 2, בני גוז 2, שמש 1 ודלל 1.

הטבלה הלאומית
(לאחר 20 מחזורים)

1.	הפועל ראשל"צ	386־461	35
2.	מכבי ראשל"צ	324־495	34
3.	הפועל ר"ג	375־436	31
4.	הפועל פ"ת	376־428	26
5.	מכבי ארזים ר"ג	413־445	24
6.	מכבי רחובות	385־376	21
7.	מכבי נתניה	412־422	20
8.	אליצור הרצליה	422־367	14
9.	הפועל רחובות	399־342	12
10.	הפועל נוף ים	451־360	10
11.	מכבי פ"ת	444־412	8
12.	אס"א ת"א	470־337	7

המשטרה חוששת מדרבי דרוזי

מפקד משטרת מרחב חיפה אסר קיום משחק חורבי בכדורגל בין קבוצות מכבי עוספיה לבין הפועל דלית אל־כרמל בשבת והורה לקיים את המשחק מחר במגרש הכדורגל של קבוצת הפועל דלית אל־כרמל.

מתח רב מורגש בימים האחרונים בכפרי הדרוזים שעל הכרמל, לאחר ששתי קבוצות הכדורגל של מכבי עוספיה והפועל דלית אל־כרמל, המובילות בראש ליגה ב', יקיימו ביניהם, לראשונה, משחק דרבי חשוב ומכריע שתוצאותיו עשויות לקבוע מי מהן תעלה לליגה א'.

מפקד משטרת מרחב חיפה תת ניצב יעקב חביב קיים פגישות עם ראשי המועצות המקומיות, בשני הכפרים שעל הכרמל ועם ראשי הקבוצות, במטרה להגיע אותם לקיים את המשחק המכריע במיגזר הדרוזי, ולערכו באיצטדיון הכדורגל בקרית אליעזר בחיפה, כדי להבטיח את הסדר הציבורי.

קבוצת הפועל דלית אל־כרמל דחתה את ההצעה, מחשש להפסד יתרון הביתיות במגרשה שלה. המשטרה החליטה, לפיכך, לאסור על קיום משחק הדרבי בשבת ולקיימו במגרש הביתי של הפועל דלית אל־כרמל מחר, מאחר שנתיבי התנועה בכפר דלית אל כרמל עמוסים בשבת באלפי מטיילים ותיירים, דבר שיש בו כדי להקשות על שמירת הסדר הציבורי.

ראשי המועצות המקומיות וראשי שתי הקבוצות היריבות, הבטיחו לפרסם כרוז הקורא לאוהדי הספורט בשני הכפרים לנהוג באיפוק ולשמור על התנהגות ספורטיבית הולמת במשחק.

גרנט ימשיך בפתח־תקוה

מאת כתבנו בפתח־תקוה

אברהם גרנט ימשיך להיות ככל הנראה המאמן של הפועל פתח־תקוה גם בעונה הבאה.

בשלב זה לא ברור אם המנהל המקצועי גיורא שפיגל, ימשיך לתפקד עונה חמישית בפתח־תקוה. שפיגל הוא אחד המועמדים לאמן את מכבי תל־אביב. מה שמסתמן כי אברהם גרנט ימשיך בהפועל פתח־תקוה כמאמן יחידי ללא סיוע של שפיגל.

הקבוצה הפתח־תקוואית תשחק כבר מחר מול הפועל באר שבע ללא בלמים.. שני הבלמים איתן בורניק וגיל סאבו מורחקים ואילו הבלם ניר אלון שסיים לרצות עונש הרחקה משלושה משחקים עדיין מצוי מאימון הקבוצה לפני כשבועיים והוא טרם כשיר למשחקים.

לגבי שני המורחקים הם ירגישו זאת גם בכיסם שכן הם לא יקבלו את המענקים בתקופה בה ישבו ביציע.

ליאם ברידי חוזר ללונדון

קשר נבחרת אירלנד (אייר), ליאם ברידי בן ה־31, הגיע ללונדון כדי לחתום עם קבוצת ווסטהאם המקומית.

ברידי, שהגיע לאיטליה ב־1980 מארסנל והצטרף ליובנטוס ישוחרר מאסקולי לפני תום החוזה בחודש יוני לאחר שהקבוצה האיטלקית הסכימה לכך, למרות מצבה הגרוע בטבלה. היא הפסידה בעשרה מתוך 21 משחקים.

ברידי הצטרף לאסקולי בראשית העונה, כשבא מסמפדוריה גנואה וקודם־לכן שיחק באינטר מילאנו.

היום מרוצי הקפת הקריה

מרוצי הקפת קרית האוניברסיטה ה־22 יערכו היום באוניברסיטת תל־אביב.

במרוץ ישתתפו אלפי רצים, בני נוער, סטודנטים חיילים ואחרים.

כמו כן תשתתף במירוץ קבוצת נכים ממועדון „אילן" ברמת גן.

במירוצים התחרותיים ישתתפו טובי הרצים בארץ, ביניהם אריה גמליאל, יאיר קרני, יחזקאל הלימי, דב קרמה, תומר רוז, זהבה שמואלי, עמאל מסולם צור ואחרים.

המנצח במירוץ לגברים יזכה בכרטיס טיסה לחו"ל.

יובנטוס רוצה זר שלישי

ג'ימפיירו בוניפרטי, נשיא מועדון יובנטוס טורינו, הודיע כי ההנהלה מאוכזבת מסירובה של התאחדות הכדורגל האיטלקית לאשר העסקת כדורגלן זר שלישי בכל קבוצה, אלא שניים כמו הקיים עתה.

שיינר ישפוט בדרבי בת"א

מאת יצחק ויסהוף

יעקב שיינר ישפוט בשבת בדרבי התל־אביבי הגדול בכדורגל בין מכבי להפועל. עובדיה בן־יצחק ינהל את המשחק המוקדם באיצטדיון בלומפילד בין מוליכת הטבלה בית"ר ירושלים לבין אחותה מתחתית הטבלה בית"ר ת"א.

יתר שופטי המחזור ה־20 בליגה הלאומית: יצחק רוזנברג (מכבי יבנה — שמשון); בני כהן (מכבי חיפה — בית"ר נתניה); יהושע לויה (בני יהודה — הפועל לוד); רחמים דינצ'י (מכבי יפו); יאיר טילינגר (הפועל פ"ת — הפועל ב"ש משחק זה יתקיים כבר מחר); צבי שריר (מכבי נתניה — הפועל כפ"ס).

חיים ליפקוביץ ישפוט את משחק הצמרת בליגה הארצית בו תארח הפועל יהוד את הפועל צפרירים חולון.

יתר שופטי הליגה הארצית: יוסף גרוסמן (בית"ר נהריה — הפועל ר"ג); עובדיה צבי (הפועל בית שאן — הפועל חדרה); יוסף ממן (הפועל דימונה — מכבי שעריים ביום שישי); שלמה שחר (הפועל מרמורק — הפועל טבריה); יצחק בן־יצחק (בית"ר רמלה — הפועל עכו); אריה פרוסט (הכוח ר"ג — הפועל חיפה); יוסף דיאמנט (מכבי רמת־עמידר — הפועל ירושלים ביום שישי).

רבינזון חוזר

מאת משה רוזנברג

דורון רבינזון, חלוץ מכבי פ"ת שנעדר ממשחקי קבוצתו משלושה חודשים עשוי להשתלב השבת בחלק מהמשחק מול קבוצת התחתית של מכבי יפו.

רבינזון, שעבר ניתוח קל בברכה, ונקנס לאחרונה בסך של 3000 דולר עקב ראיון שהעניק למקומון, שב השבוע לאימונים במשנה מרץ. אתמול כבר שיחק מול קבוצת הנוער (1:9 לבוגרים) ואף הבקיע שער. חברו רפי כהן הבקיע שבעה שערים.

בינתיים החליטה הנהלת הקבוצה כי בשבת מול מכבי יפו, תהיה כניסה חופשית לנערות ולנשים, כדי למשוך את הבעלים והחברים. הכרטיסים לחיילים ולילדים יוזלו ויהיו 5 שקלים בלבד.

ספארטאק־טביליסי 1:3

בליגה הסובייטית בכדורגל, השיגה ספארטאק מוסקבה נצחון חוץ על דינאמו טביליסי 1:3.

שחטיור־זניט לנינגרד 1:1; אררט ירבאן־דנפרקוב 0:1; דנייפר אלמה־אטה 0:0.

משקולות

שיא עולמי

המשקולן הסובייטי לאוניד טאראננקו שיפר ב־2.5 ק"ג את השיא העולמי במשקל על־כבד, בשהרים בס"ה 467.5 ק"ג, בתחרות שהתקיימה בבולגריה, בהשתתפות משקולנים מ־18 ארצות.

השיא העולמי הקודם שנקבע ביוני 1984 בצרפת, היה שייך לסובייטי אלכסנדר גוניאצ'ב.

הפגנה למען טוני שומאכר

אוהדי הכדורגל של קבוצת פ.צ. קלן, הודיעו שיפגינו למען השוער טוני שומאכר, שהורחק גם משורות הקבוצה, בנוסף לסילוקו בצמיתות מן הנבחרת המערב גרמנית.

האוהדים יתרימו בשבת את המשחק הליגה נגד באיירן מינכן ובאותה עת יפגינו ליד שערי האיצטדיון.

את מקומו של שומאכר בשער יתפוס לראשונה אובה בראון בן ה־19.

בן 88 ישתתף באליפות העולם במירוצי שדה וכבישים

אליפות הותיקים תחל ביום ראשון בישראל ★ ישתתפו 450 רצים מ־24 מדינות בחו"ל ועוד 200 ישראלים ★ בין הנשים תשתתף עליזה קניץ בת 87 ★ חיילים ותיקים

מאת כתב „על המשמר"

אליפות העולם ה־20 במירוצי שדה ובכבישים לותיקים תיערך בישראל. 450 רצים מחו"ל מ־24 מדינות יקיימו ביום ראשון, ה־15 במארס, את טקס הפתיחה באיצטדיון האתלטיקה בעמק־חפר. נוסף להם ישתתפו כ־200 רצים ישראלים.

התחרויות ימשכו שלושה ימים על התארים העולמיים בקבוצות הגיל השונות במירוצי כבישים ל־10 ו־25 ק"מ בנתניה ובמירוץ השדה ל־8 ק"מ במסלול המקיף את האיצטדיון ליד קיבוץ גבעת־חיים.

בין מאות הרצים מחו"ל יהיו כאלה מיפאן, אוסטרליה וניו־זילנד הרחוקות; רצים מהונגריה ומשלחות של עשרות רצים מאנגליה, גרמניה, צרפת, שבדיה, בלגיה וארה"ב.

הרצה הוותיקה ביותר היא הישראלית עליזה קניץ, אמו של מיכה קניץ, מי שהיה שוער נבחרת ישראל בכדורמים שנים רבות. עליזה קניץ היא בת 87 ואילו הרץ הוותיק ביותר יהיה פול ספלנגר מארה"ב, שישתתף בכל שלושת המירוצים. ב־18 במארס יחגוג את יום הולדתו ה־88 ולמחרת ירוץ חצי מרתון בתל־אביב.

באליפות ישתתפו כמה רצים שזכו כבר בתארים עולמיים ואירופיים, כמו דייויד קלארק מבריטניה, שזכה בשנה שעברה במקום הראשון לותיקים במרתונים של לוס־אנג'לס וניו־יורק, שם קבע זמן של 2.17 שעות!

ירוץ גם אלוף הולנד, דיק ואן סנטן, שתפס מקום שלישי במרתון ניו־יורק — 2.24 שעות ומרטין דף מבריטניה, שזכה כבר באליפות העולם לותיקים במרתון בהישג של 2.22 שעות. זמניהם של רצים שונים ב־10.000 מטר נעים בסביבות ה־30 דקות. ביניהם ינסה להתברג הרץ הישראלי המצטיין ציון חצרוני, שהצטרף בשנה שעברה לשורות הותיקים.

בקבוצת גילאי 45 בולטים סנטיאגו מנגואן מספרד שקבע זמן של 2.26 שעות באליפות אירופה (היה שני) ופייר ווטס מבלגיה, שזכה כבר בכמה תארים אירופיים ועולמיים במרחקי ריצה שונים.

הישראלים הבולטים בקבוצת גיל זו יהיו אלי רון מעין־גדי, ארתור צימרמן מגבעת־חיים בעוד שהופעתם של יורם קיטעי וראובן פלג (פציעה) מוטלת בספק.

נורמן גרין מארה"ב מועמד לנצחון בקבוצת הרצים בני ה־50. גרין, אלוף ארה"ב והעולם היה הרץ הראשון מעל גיל 50 שרץ מרתון בזמן של 2.20 דקות. יוסף צברי מעין־גב ישתדל לא לפגר אחריו ואילו בגילאי 55 ימצא אליהו קומאי את דרקן וור מאנגליה, אלוף העולם בקבוצת בני גילו.

בגילאי 60 ייצגו את ישראל מספר רצים. הבולט ביניהם הוא ראובן פינקל מנס־ציונה ואילו יוסף בליין, הרץ הישראלי הקשיש והעקשן, יפגוש בכמה רצים יפאנים בני למעלה מ־75 ואת יוהנס בוסמן מגרמניה שכבר זכה בתואר עולמי בגילאי 70.

הייצוג הנשי באליפות יותר דליל. בסך־הכל כמה עשרות נשים מחו"ל ומישראל. בין הרצות האורחות אפשר למצוא את הרצה היהודיה יהודית קסדן מקנדה, אלופת העולם לרצות בנות 60 ודניז אלפויט מבלגיה, אשר בגיל של למעלה מ־50 עוברת 25 ק"מ ב־1:36 שעה.

הישראליות הבולטות הן רחל שמידט (הלה) מברקאי ורוזה סיידון מקיבוץ החורשים.

זוהי רק חלק מרשימת המשתתפים — רצים שמאחוריהם שנים רבות של אימונים עקשניים, תחרויות מתישות ואלפי קילומטרים של ריצה.

תבנית המירוצים:

● יום ראשון, 15 במארס, 1 בצהריים, פתיחה. 2 — מירוץ השדה לגילאי 40; 2.45 — מירוץ השדה לגילאי 50; 3.30 — מירוץ לגילאי 60 ולנשים.

● יום שני, 16 במארס: בנתניה, זינוק ברחוב דוד המלך והגמר במדרחוב. 10 ק"מ: 1.30 — גילאי 40. 2.15 — גילאי 50. 3.15 — גילאי 60 ונשים.

● יום שלישי, 17 במארס. ב־2 בנתניה — הזינוק ל־25 ק"מ.

את האליפות מנהל היום והמארגן ברי שור מקיבוץ רמת־השרון שנאבק שנים במוסדות ובארגונים בין לאומיים כדי לקיים את האליפות בישראל.

השוער המצטיין, יעקב אסייאג, מנחש:

תיקו לבית"ר י־ם ותיקו בדרבי הת"א

מאת יצחק ויסהוף

יעקב אסייג מבני יהודה ת"א הוא אחד משוערי הליגה המצטיינים. קבוצתו של אסייג לא נוצחה מזה 18 משחקי ליגה רצופים ולשוער התמיר שהגיע לתל־אביב מנצרת עילית יש חלק רב בהישג קבוצת השכונה.

אסייג היה על כוונת המאמן הלאומי מיליאנקו מיהיץ' שביקש לצרפו לסגל נבחרת העתודה של ישראל המתכונן למשחק נגד הנבחרת האולימפית של מערב גרמניה ב־25 בחודש, אולם כשמיהיץ' שמע שאסייג בן 28, גנז את הרעיון לצרפו והעדיף שוער צעיר.

יעקב אסייג מגן על שער בני יהודה 6 עונות. ארבע מהן ברציפות. לפני כן הגן על שער הפועל ר"ג.

השוער המתגורר בתל־אביב לא מסכים עם הקביעה כי העונה הנוכחית היא הטובה שלו מ־6 עונותיו בבני יהודה למרות שהעונה ספג רק 15 שערים. „כל העונות שלי בבני יהודה טובות. אני מרוצה בשכונה", הוא אומר. יעקב אסייג ינחש את משחקי המחזור ה־20 בליגה הלאומית בכדורגל.

● מכבי יבנה — שמשון: הביתיות תכריע את המשחק לטובתה של מכבי יבנה. ההפסד בגביע המדינה להפועל צפרירים חולון ימריץ את שחקני יבנה שישקיעו הכל בליגה. לכל קבוצה קשה לשחק ביבנה. שמשון שהיא קבוצה טכנית תכנע למלחמת הקיום של יבנה.

התחזית: נצחון למכבי יבנה.

● בית"ר ירושלים — בית"ר ת"א: זה יהיה הדרבי האמיתי של השבת. בית"ר ירושלים נמצאת בירידה. בית"ר ת"א זקוקה לנקודות. דני ניומן, שחקן עבר של בית"ר ירושלים, יאלץ לצפות לשבת אחרת כדי לזכות בנצחון.

התחזית: תיקו.

● מכבי חיפה — בית"ר נתניה: אין מילים להוסיף על משחק זה. זהו הבאנקר של השבת.

התחזית: נצחון למכבי חיפה.

● בני־יהודה — הפועל לוד: אני מאמין שצפוי לנו משחק קשה. הפועל לוד היא קבוצת ליגה טובה והם ינסו לחפות על ההפסד בגביע. למרות הרצון של לוד, בני יהודה קבוצה טובה יותר ובמיוחד אצלה בבית.

התחזית: נצחון לבני יהודה.

● מכבי פ"ת — מכבי יפו: משחק שווה כוחות. שתי הקבוצות זקוקות לנקודות. מכבי פ"ת עדיין לא הבטיחו את מקומם בליגה ולכן לא יוותרו בקלות ליפו. יפו לעומתה זקוקה לנצחון מוראלי, אך קשה לי להאמין כי יוציאו יותר מנקודה.

התחזית: תיקו.

● הפועל פ"ת — הפועל ב"ש: שתי קבוצות שלא נמצאות בפורמה. באר־שבע תנסה לתת את כל מה שיש לה בליגה לאחר שעפה מהגביע. הפועל פתח תקוה בלי שני הבלמים המורחקים שלה תהיה מרוצה אם לא תפסיד.

התחזית: תיקו.

● מכבי נתניה — הפועל כפ"ס: זהו דרבי של השרון. אני מאמין שמכבי נתניה קבוצה טובה יותר מכפ"ס כיום. היא נמצאת בכושר לא רע ומנצחת גם בחוץ. כפ"ס בנסיגה קלה, היא קבוצה טובה אך לא מספיק טובה כדי לנצח את נתניה בביתה.

התחזית: נצחון למכבי נתניה.

● מכבי ת"א — הפועל ת"א: משחק של שתי קבוצות בינוניות נמטה. לשתי התל־אביביות נשאר רק לשחק על יוקרה של העיר ת"א. לא נראה לי שיבוא הרבה קהל לבלומפילד והמשחק מריח איזון.

התחזית: תיקו.

יעקב אסייאג
אף נצחון חוץ

נאור ומוטוואסל לרבע הגמר בסבב באשקלון

הטניסאים הישראלים עמית נאור, ואורן מוטוואסל העפילו אתמול לשלב רבע הגמר בסבב הגברים הנערך באשקלון.

נאור גבר על הצרפתי ונטורה 6:1, 3:6, 5:7 ומוטוואסל הכניע את השבדי וורן 5:7, 6:2, 5:7.

רביב ויינדפלד נכנע לשבדי לפלק 6:4, 7:6.

אלוף הסבב מחודש נובמבר קנרי (ארצות הברית) גבר על שמידט (ארצות הברית) 3:6, 2:6.

בסבב הנשים ניצחה דליה קוריאט את שלו 4:6, 1:6. רפאל הכניעה את היין (גרמניה) 2:6, 2:6 ויעל שביט גברה על קלמט 4:6, 3:6, 7:6.

מאצ'יר – משוכה גבוהה לטניסאי ישראל בגביע־דייויס

מנסדורף ינסה להפתיע בסוף השבוע אולם צ'כוסלובקיה פייבוריטית – גם ביתית וגם עדיפה ★ פרישתו של לנדל מהנבחרת ורצונו לקבל אזרחות אמריקנית – פגעה בצ'כים ★ מדינה קטנה עם טניס גדול

מאת שבח פלברט

טניס

נבחרת הטניס של ישראל, הכוללת את עמוס מנסדורף, שלמה גליקשטיין, גלעד בלום ושחר פרקיס, שתתמודד בסוף השבוע עם טניסאי צ'כוסלובקיה בבית־העליון בגביע־דייויס מקווה להצליח ולשכות את התבוסה שספגה ב־1966 כאשר אלעזר דוידמן וגבריאל דוביצקי נכנעו ליאן קודש וקוקאל בשיעור 5:0.

המשחק היה אז בפראג ולדוידמן לא היתה תשובה לאלוף ווימבלדון ב־1973, יאן קודש וחבריו. הפעם אנו מקווים ש„הפייטר" שלנו, עמוס מנסדורף, יפגין את מלוא יכולתו מול הטובים ממנו בדירוג העולמי, מילוסלאב מאצ'יר (9) ומילאן שרייבר (13). קשה לי להאמין שמנסדורף יצליח לגבור על מאצ'יר, אך אפשר מאוד שיתמודד בהצלחה עם שרייבר הבלתי־יציב.

מאצ'יר הוא טניסאי יציב במשחקו. אל לנו לשכוח שאשתקד הצליח לפלס דרך לגמר אליפות ארה"ב הפתוחה בפלשינג־מדו והפסיד רק לבן־ארצו, איוון לנדל, שאינו מייצג עוד את צ'כוסלובקיה.

מאצ'יר הוא כיום המחבט מספר 1 של ארצו. אשתקד לא הצליח לבלום את השבדים, סטפן אדברג ומיכאל פרנפורש, כאשר שבדיה ניצחה בחצי־הגמר בגביע־דייויס בפראג את צ'כוסלובקיה — 4:1.

מילוסלאב מאצ'יר מצטיין בעיקר בשיגור חבטות חזקות מקו החיצון כשהוא משתמש בשתי ידיו, אינו מרבה לרוץ לרשת ואת נקודותיו צובר ממרחק שנהנה מטעויות היריב.

גובה של כדורסלן

לעומתו משחק חברו לנבחרת, מילאן שרייבר, בצורה שונה לחלוטין. הוא בונה את משחקו ליד הרשת ועם חבטות־הגשה של הענק הצ'כי (2.03), הוא נמצא ב„צעד וחצי" ליד הרשת, בדומה לזה של הכדורסלנים...

השלישי בחבורה הצ'כית הוא הותיק תומאס שמיד, אשר הפעם — כמו בפעמים האחרונות — יטול כנראה חלק רק במשחקי הזוגות. בעבר שיתף פעולה עם שרייבר וגם עם ליבור פימק.

לשמיד היה לחק בהצלחות ארצו במשחקי גביע־דייויס כאשר שיחק עם איוון לנדל, שהעתיק את מקום מגוריו לארה"ב וממתין לאזרחות אמריקנית. לנדל הצהיר באחרונה שהוא מעוניין לייצג את ארה"ב, ואולי יהיה זה במשחקים האולימפיים בברצלונה ב־1992.

מילוסלאב מאצ'ה, המגדל זקן, נולד בעיר אוסטרבה, בה נולד גם איוון לנדל.

צ'כוסלובקיה זכתה פעם אחת בגביע־דייויס (1980) כשלנדל ושמיד ניצחו בגמר את איטליה, עם אדריאנו פנטה 1:4. קודם־לכן, ב־1975, נכנעה צ'כוסלובקיה בגמר לשבדיה של ביורן בורג — 3:2.

אפילו בתקופת יארוסלב דרובני, בשנות החמישים, לא הצליחה צ'כוסלובקיה להעפיל לשלבי גמר גביע־דייויס. דרובני, כיום בן 74, מתגורר בבריטניה. ראינו אותו לפני כמה שנים בארץ כשנטל חלק בטורניר־הסניורים. כשערק מארצו קיבל אזרחות מצרית...

יורשו באליפות וימבלדון, יאן קודש, משמש כיום קפטן הנבחרת הצ'כית ובטיפולו כמה מגרשי טניס, ובעיקר משטחי־דשא.

שגעון הטניס

בצ'כוסלובקיה, בעלת 15 מיליון תושבים, קיימים 981 מועדוני טניס, בהם רשומים 64 אלף שחקנים. 25 אלף מתוכם הם מתחת לגיל 18. במדינה קומוניסטית זו יש 3500 מגרשי טניס, 2150 מגרשים באולמות וחצי תריסר מגרשי־דשא.

המשחק בין ישראל וצ'כוסלובקיה יתקיים בסוף השבוע באולם על משטח מכוסה ברזנט מתוח בעיר הרדראץ'־קארלובה, המרוחקת כ־100 ק"מ מפראג הבירה.

המנצחת במיפגש תתמודד בשלב הבא עם המנצחת בין הודו וארגנטינה, ואילו המפסידות בשני המשחקים יתחרו ביניהן על הזכות להישאר בבית־העליון.

מילוסלאב מאצ'יר
שלא תהיה לו סיבה לקפוץ

מאזנה של ישראל בגביע־דייויס, מאז קום המדינה, הוא 17 נצחונות לעומת 32 הפסדים. האחרון לבריטניה אשתקד, בגמר האזור האירופי שהיה באיסטבורן (4:1).

כוכבים בליגת האן.בי.אי.

חוזה־המיליונים של צ'ארלס בארקלי – בדרך

מאת שלמה גלזר

כשצ'ארלס ברקלי הגיע לליגת האן.בי.אי. כחמישי ב„דראפט" לפילדלפיה־76 עסקו כל הפרשנים והמומחים ב־130 הק"ג של משקלו. „הדר העגול של הריבאונדים" — קראו לו. פילדלפיה, על־אף שרכשה אותו גבוה מאוד, באותה שנה הסכימה לשלם לו רק 70 אלף דולאר שהוא שכר המינימום בליגה.

בארקלי הסכים. כיום, בעונתו השלישית באן.בי.אי. כינויו הוא „רכבת המשא" ושכרו מגיע ל־600 אלף דולאר כשחוזה המיליונים כבר בדרך. אם תרצו זה כל הסיפור על רגל אחת.

לאיש אין ספק שצ'ארלס בארקלי הוא כיום הכוכב של ה„סיקסרס" ועומד להיות מהמובילים בליגה בשנים הקרובות.

קיר לבנים

בארקלי נחשף לתקשורת ב־1984, במבחני הסגל האולימפי של בובי נייט. רק אופיו הסוער מנע ממנו להיכלל בין ה־12 שהביאו את מדלית־הזהב לארה"ב.

בקייץ 84 שיחק בליגת הקייץ, יחד עם מוזס מלון, אז כוכבה של פילדלפיה. מוזס כל־כך התרשם ממנו שהמליץ למאמן קבוצתו לרכוש את בארקלי. מאז הסיפור ידוע.

וולטר כרי, כוכבה של סט. ג'ונס וכיום בסן־אנטוניו ספרס, מספר על חוויותיו מהמבחנים האולימפיים: „נסיתי להשיג פעם פאול תוקף מבארקלי והיתה לי הרגשה שנכנסתי לקיר לבנים".

1026 ריבאונדים, 345 מהם בהתקפה — זהו המאזן של בארקלי בעונתו השנייה בליגה. 12.8 ממוצע למשחק — ההישג השני בטיבו. זאת בתוספת ל־20 נקודות למשחק, כוחו העיקרי, בנוסף לריבאונד, הוא בהתקפה המתפרצת. „כשבארקלי יוצא למתפרצת — אומר עליו בוב באס, המנג'ר של סן־אנטוניו, כולם זזים הצידה. מי שלרוע מזלו ימצא עצמו בדרך חזקה עליו שיסיים את הקריירה שלו".

המיוחד אצל בארקלי, מרגיש מאמנו מתי גואקס, שהוא מתחיל את המתפרצת בכך שמוריד את הריבאונד, מוציא מסירה נפלאה קדימה, מנצל את מהירותו הרבה כדי להגיע בזמן ומסיים ב„ראנק" אריה. הצטיינותו בכמה קטיגוריות של המשחק כמו קליעה, ריבאונד ומסירה מעמיד אותו ברשימת מצטייני הליגה".

מה גורם לך להתאמץ כל־כך בכל משחק? נשאל פעם בארקלי. תשובתו: „צריך לדעת מהיכן באתי". בארקלי גדל בלידס, אלבמה. הוריו התגרשו כשהיה ילד וכל חייו ידע מחסור. „פעם — מספרת אמו — אמר לי צ'ארלי שיום אחד יקנה לי מה שארצה. לשאלתי, כיצד? ענה: כדורסל! דבר לא יעצור אותי בדרך לאן.בי.אי.".

גיבור מקומי

כשהיה ילד — מספרים השכנים — קפץ שעות מעל גדר האבן של ביתו כדי לשפר את הניתור. „אני משתפר כל הזמן ואעשה הכל כדי להמשיך בכך" — אמר.

בפגרת הקייץ הוא רץ במגפי־דייגים כדי לחזק את רגליו, מניח לבנים על כתפיו ומנתר. בעיירת מולדתו, לידס, ערכו בקייץ שעבר מצעד לכבודו. הוא הפך גיבור מקומי.

במגרשים בלידס כבר מטביע אחיו ג'ון כדורים לסל וציידי־הכשרונות של האוניברסיטאות עוקבים אחריו.

בארקלי יכול היה, לו רצה, להיות כוכב פירסומת עתיר־מיליונים, כמו בירד או ג'ורדן, אבל אינו מתלהב כי פשוט העניין לא לרוחו. „הכל רוח. מחר אני דופק את הברך ואיני מעניין אף אחד" — אומר.

בארקלי מפורסם כשחקן שאפתן ביותר שספג את מספר העבירות הטכניות הגבוה בליגה (23) בעונה האחרונה. העונה נשבע לשפר את התנהגותו והחליט לתרום לצדקה 100 דולאר עבור כל עבירה טכנית שתורבץ לו.

כשבא לליגה העריכו המומחים כי יהיה שחקן טוב. איש לא שיער שיתפתח לכוכב־על. „עבדתי קשה מאוד כדי להגיע לצמרת" — הדגיש הכוכב והוסיף: „אעשה הכל כדי להישאר שם".

גואה ההתעניינות בצ'כיה לקראת התחרות נגדנו

שרות „על המשמר"

מילוסלאב מאציר כוכב הטניס של צ'כוסלובקיה הגיע למחנה האימון של נבחרתו שתחל מחר בהתמודדות נגד נבחרת ישראל במסגרת משחקי בית הגמר של גביע דייוויס.

אתמול כבר ערך מאצ'יר אימון ראשון עם חבריו כאשר הקפטן של הנבחרת הצ'כית יאן קודאש פיקח עליו. הקפטן הישראלי יוסף שטבהולץ נכח אף הוא באימון הכוכב הצ'כי שהעניק הרבה גאווה לארצו לאחר שניצח את איוון לנדל, אף הוא צ'כי שערק למערב.

היחס אותו מגלים הצ'כים לישראלים הוא מצויין וראשי המשלחת שלנו מלאים שבחים.

בתחרות מחר ישמעו ההימנונים של ישראל וצ'כיה והתחרות תתנהל על פי המקובל בעולם. גם דגל ישראל יתנוסס באולם בראלובה.

הגרלת המשחקים תערך היום. השחקנים הישראלים לא מגלים כל מתיחות לגבי קביעת ההרכב. השחקנים מודעים כי לעמוס מנסדורף אין כלל מתחרים וכולם גם תמימי דעים כי שלמה גליקשטיין הוא המחבט מספר 2 של ישראל ונסיונו הרב מקנה לו זכות להשתתף במשחקי היחידים. קצב החלמתו של גליקשטיין מהפציעה בשרירי הבטן הוא טוב ועד המשחק מחר יהיה כשיר לגמרי.

נצחונו של מאצ'יר על לנדל הגביר את ההתעניינות הצ'כים במשחק. מארגני התחרות מקווים כי כל 7000 כרטיסי מקומות הישיבה באולם בהרדץ' קראלובה ימכרו עד למועד המשחק.

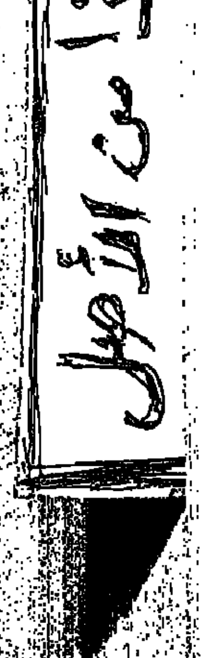

ארה"ב עומדת לקבל מאיראן טנקים „T-72"

הטנקים הובטחו לאמריקנים כחלק מתמורת הנשק לאיראן

וושינגטון. — ארה"ב עומדת לקבל כמה טנקי־מערכה מתוצרת סובייטית, כתוצאה מעיסקת הנשק שנעשתה עם איראן בחודש ספטמבר — מסרה אתמול רשת הטלוויזיה „אן.בי.סי."

בשידור נאמר, כי משלוח של טנקים סובייטיים חדישים, מדגם „טי־72", נשלח לארה"ב באמצעות מדינה מערבי־אירופית, ששמה לא נמסר. המשלוח נמצא עתה בדרכו לארה"ב.

דובר משרד ההגנה האמריקני, רוברט סימס, אמר לכתב „רויטר", שאין הוא יודע דבר על משלוח זה.

רשת הטלוויזיה מוסרת את הידיעה בהסתמך על מקורות ביון. לדבריה, הציעו האיראנים את הטנקים בפגישה עם פקידים אמריקניים, מתוך תקווה שהדבר יבטיח את המשך משלוחי הנשק האמריקניים, כולל טילי נ.ט. מדגם „טאו", לאחר שהנשיא רייגן החליט, בנובמבר שעבר, לבטל את עיסקות הנשק עם איראן.

לבחון את תכונותיו

בידיה של רשת הטלוויזיה נאמר, כי השלטונות האמריקניים היו מעוניינים זמן רב להשיג את הטנק „טי־72", כדי לבחון את תכונותיו. כמה טנקים כאלה נתפסו על־ידי ישראל במלחמת לבנון, בשנת 1982, אבל הם ניזוקו קשות, כך שלא היה אפשר להפיק מהם את כל המידע שארה"ב ביקשה להשיג.

רשת „אן.בי.סי." מוסרת, כי אוליבר נורת, שהיה עוזרו של היועץ לבטחון לאומי, חכר את אוניית המשא „אריאה", הרשומה בפנמה, כדי להעביר משלוח נשק אמריקני לאיראן ולהחזיר את הטנקים מסוג „טי־72". אולם עיסקה זו נכשלה, לאחר שהאוניה המתינה במשך חודש ימים ליד נמל בנדר־עבאס, בלי לקבל את המשלוח המובטח.

האיראנים הציעו את הטנקים שנית, בפגישה עם נציגים אמריקניים, שהתקיימה ב־26 באוקטובר בפראנקפורט. בסופו של דבר, הוסכם בפגישה נוספת, שהתקיימה בלונדון ברצמבר, כי המשלוח אכן יוצא לדרכו. לדברי רשת הטלוויזיה, מצפים עתה בארה"ב לבואם של הטנקים הללו. (ע"ר)

חיזבאללה מזהיר שוב את סוריה

ביירות. — הארגון הפרו־איראני חיזבאללה הזהיר את סוריה לבל תכניס את חייליה לפרברים הדרומיים של ביירות, המעוז המוסלמי, שבו מוחזקים כנראה בני־הערובה הזרים בידי מחבלים ערביים.

בהודעה מטעם החיזבאללה, שהתפרסמה בעתונות המקומית בלבנון, נאמר: „אנו מזהירים את כל הנוגעים בדבר, כי מעשי־טבח וחריגות לא יקיימו את הבטחון, אלא עלולים לגרום התפוצצות. לפרברים הדרומיים אין כל קשר עם תוכנית הבטחון (הסורית)" (ע"ר)

וושינגטון. — כ־200 אנשי חשירות החשאי הממונים על אבטחת נשיא ארה"ב והשגרירויות הזרות בוושינגטון, הפגינו אתמול ליד הבית הלבן, כדי להביא לתודעת־הציבור את תלונותיהם על שכרם הירוד ושעות־עבודתם הארוכות. (תצלום: אי.פי.)

מוכרים כרטיסי טיסה במכשיר אוטומטי

דאלאס. — חברת־התעופה האמריקנית „סאות ווסט איירליינס" החלה בשבוע נסיוני למכור כרטיסי טיסה באמצעות מכונות־ממכר אוטומטיות.

מנהלי החברה הודיעו, כי הניסוי החל בשבוע שעבר והוכתר בהצלחה מרובה, ובעקבות זאת עומדים להרחיב את השיטה.

כדי לרכוש כרטיס, מכניס הנוסע את כרטיס־האשראי שלו למכונה האוטומטית ולוחץ על כפתורים מתאימים, כדי להזמין את סוג הכרטיס הדרוש לו. המכונה מנפיקה לו את הכרטיס ומחייבת את החשבון הבנק שלו בהתאם.

במשך השבוע הראשון להפעלת השיטה, נמכרו בדרך זו 400 כרטיסי־טיסה. (ע"צ)

משערים שרצח פאלמה קשור במשלוחי נשק למזרח התיכון

מאת עלי כהן, כתב „על המשמר" בדנמרק

קופנהאגן. — מנהיג המפלגה הליברלית השוודית, אנדרס ביורק, אמר, כי להרגשתו, קיים קשר בין הרצח (הבלתי מפוענח) של ראש ממשלת שוודיה, אולוף פלמה, שנרצח ברחוב לפני שנה בדיוק, לבין משלוחי הנשק למזרח־התיכון.

בימים האחרונים סוערות הרוחות בשוודיה, עקב גילויים על משלוחי־נשק ממפעלים ידועים כ„נובל", „בופור" ו„פ.פ.וו." לאזורי מתיחות ועימות במזרח התיכון. משטרת דנמרק נתבקשה לאחרונה על־ידי הבולשת האמריקנית לעזור בגביית עדויות מבעלי ספינות דניות, שהובילו נשק לאיראן או לעיראק, כחלקם, כידוע, דרך אילת.

משטרת דנמרק מוצאת לנכון גם להעביר כל מרע מועיל למשטרת שוודיה, העסוקה בחקירת הרצח הבלתי־מפוענח של פלמה.

משטרת שוודיה הכפילה עתה את הפרס הצפוי למוסר מירע, שיוביל לגילוי הרוצח של ראש הממשלה, מחצי מיליון ל־5 מיליון כתרים שוודיים (370 אלף דולר). עד כה, עלתה החקירה למשלם המיסים השוודי כ־33 מיליון כתר. ניגבו כ־10 אלפים עדויות בפרשה.

● מיפקד של האסירים הלבנוניים והפלשתיניים הכלואים בישראל, שנערך באחרונה על־ידי הוועדה הבין־לאומית של הצלב האדום, היה מבצע שיגרתי, ואינו מהווה הקדמה למבצע של חילופי שבויים — אמרה אתמול דוברת מטעם הוועדה הבין־לאומית של הצלב האדום.

מחר ב„על המשמר"

ובמוספו השבועי חותם

במוסף לשבת

פולארד – שוב הם נכנסים לחורים – אבי בניהו, צבי טימור, רוביק רוזנטל

דמיאניוק, המשפט – צילום בעט טוש – שמוליק כץ

יומן כלכלי: קרן המטבע ועוד כמה נושאים – פ. סבר

„יש דיבור" – מדור חדש לנוער. בעריכת עמלה עינת

הבחירות – בסתיו הן ישובו חזרה – מארק גפן

נמכר! על הילד שנקנה על־ידי הגיסת – שלי יחימוביץ'

קשר כפול: זה מעריב! על העיצוב החדש של העתון – אפי לנדאו

פוקוס אישי: גיורא מנור, רפל ברקן, עדנה רזי, יהודה להב, גדעון ספירו

מוטי בסוק – טפטופי כנסת; דורית קדר – תערוכות; דני ודט – קולנוע; דוד ארן – מסביב לעולם; משה בן־שאול – גלויות תל־אביביות.

חותם

הם יורים בכולם – רפי סוויסה שופך מרי שיחו – חיה יוסף

לקצץ כנפיים לשלישייה
אבא אבן מגיב בעוז על פרשת פולארד – אהוד דור

זאב זאב ויש זאב –
תא"ל יואל בן־פורת מספר על מתקרים ומתדלים
מאת עודד ליפשיץ

אמן בהתפושות –
בכל ציור יש משהו מדיוקנו של האמן – חיים מאור

תל־חי ונושם –
מכללת תל־חי – כור היתוך – יהודה צור

כדור עף רחוק – אורי אפק מסכם אירועים – ישראל פז

ראיון: גרמניה – התעלמות מזהות היסטורית עם פרופ' שצקר – הנה רוזנטל

סיפור: טחוטי – מאת דודו פלמה

חותם אישי / נפתלי רז

שלום בית / חיה יוסף

שירים: מיכאל הרסגור, דינה גורן, זאב צחור, ראובן רחובצקי, אלי חכהן, ישראל זמיר, שמואל בונים, יעקב רבי

דפים לספרות

– ענת לוזט מראיינת את משה דור.
– יעקב רבי וגאל מורקין על „קופסה שחורה"
– א.ב. יפה על קנות טיינן ודני קייו
– שירי י.צ. שרגל, בתרגומו של אמיר גלבוע

הועדה המקומית לתכנון ולבניה מרחב תכנון מקומי

בת־ים

הודעה לפי סעיף 149 (1) לחוק התכנון והבניה תשכ"ה — 1965

ניתנת בזה הודעה, כי הוגשו לועדה המשנה לתכנון ולבניה בת־ים בקשות למתן הקלות בניה כמפורט להלן:

1. חלקה מס' 18 בגוש 7134 ברח' אנילביץ 24, לפי תכנית מ פורטת נמצאת החלקה הנ"ל באזור שיעורו מגורים א'. מבקשים הקלה מתכנית הבינוי.

2. חלקה מס' 38 בגוש 7134 ברח' רב הוז 10, לפי תכנית מפורטת נמצאת החלקה הנ"ל באזור שיעורו מגורים א'. מבקשים הקלה מתכנית הבינוי.

3. חלקה מס' 117 בגוש 7144 בשד' העצמאות 54, לפי תכנית מפורטת נמצאת החלקה הנ"ל באזור שיעורו מגורים ג'. מבקשים הקלה בקו בנין צודי במקום 3.50 מ' — 3.20 מ'.

4. חלקה מס' 276 בגוש 7140 ברח' הרצל 80, לפי תכנית מפורטת נמצאת החלקה הנ"ל באזור מגורים מיוחד. מבקשים קו אפס המהוות הקלה בנסיגה ממעקה בחדר על הגג הפונה לצד המערבי של הבנין, במקום 1.20 מ' לפי תכנית 328.

לכל מי שיש התנגדות מאיזו סיבה שהיא לבקשות הנ"ל יגיש התנגדותו לועדה המקומית תוך 15 יום, מיום פרסום הודעה זו.

אהוד קנמון, יו"ר הועדה המקומית לתכנון ולבניה בת־ים

חוק התכנון והבניה תשכ"ה 1965 הועדה המקומית לתכנון ולבניה

תל־אביב־יפו

הודעה לפי סעיף 149 לחוק התכנון והבניה תשכ"ה 1965

הרינו מודיעים בזאת כי הוגשה לועדה המקומית לתכנון ולבניה תל־אביב־יפו בקשה ליתן אשור להקלה לתוספת לאחוזי בניה 6% ולהקלה לקרבנין קדמי לפי הקו הבנוי ברחוב והקלה בקו בנין מהצד. ברחוב תרס"א מס' 10 גוש 6983 חלקה 2. תיק בנין 28124 בקשה מס' 861882.

בעל קרקע או בנין או המחזיק בהם שיש לו התנגדות להוצאת היתר/אישור הנ"ל במקום זה רשאי להגיש לועדה המקומית לתכנון ולבניה תל־אביב־יפו, שד' בן גוריון 68, את התנגדותו המנומקת ולציין כתובתו המדויקת וטלפון. ההתנגדויות תתקבלנה במשך 14 יום מתאריך פרסום מודעה זו ותובאנה לדיון בפני הועדה הנ"ל.

י. כספי, סגן ראש העיריה יו"ר הועדה המקומית לתכנון ולבניה תל־אביב־יפו

עיריית אשדוד

הוועדה המקומית לתכנון ולבניה הודעת פרסום — שימוש חורג

עפ"י הוראות סעיף 149 לחוק התכנון והבניה תשכ"ה–1965

בהתאם לסעיף 149 (1) לחוק התכנון והבניה תשכ"ה–1965, ניתנת בזה הודעה כי הוגשה לוועדה המקומית, בקשה להתרת שימוש חורג מתכנית מפורטת מס' 102/03/3 (תיק בניה שח — 8 א').

שם המבקש: ולמנוביץ ישעיה. מענו: רח' אבא הלל סילבר, אשדוד. מהות הבקשה: התרת שימוש חורג ממגורים לגן ילדים בחלקה 36, גוש 2061, רח' אבא הלל סילבר, אשדוד, מתכנית מפורטת מס' 104/03/3 (תיק בניה שח — 61).

שם המבקש: ולכה שלום, מענו: דקר 32, אשדוד. מהות הבקשה: התרת שימוש חורג ממגורים לגן ילדים, בחלקה 16, גוש 2076, ברחוב דקר 32, אשדוד, מתכנית מפורטת מס' 102/03/3 (תיק בניה שח — 50).

שם המבקש: גת רזה, מענו: המשקיף 9, אשדוד. מהות הבקשה: התרת שימוש חורג ממגורים לגן ילדים בחלקה 1, גוש 2072, ברחוב סיני 12, אשדוד.

כל המעוניין יוכל לעיין בבקשה ובתכנית המצורפת אליה ללא תשלום, במשרדי הוועדה המקומית לתכנון ולבניה אשדוד, בשעות קבלת קהל.

כל הרואה עצמו נפגע או עלול להפגע כתוצאה מאישור שימוש חורג / מתשריט, רשאי להגיש התנגדות מנומקת בשני העתקים במשרדי הוועדה המקומית תנ"ל, תוך 14 יום מפרסום זה.

א. אורלאו — יו"ר הוועדה המקומית לתכנון ולבניה אשדוד

חוק התכנון והבניה תשכ"ה 1965 מרחב תכנון מקומי

עומר

הודעה בדבר אישור שינוי תכנית מפורטת

נמסרת בזה הודעה בהתאם לסעיף 117 לחוק התכנון והבניה תשכ"ה 1965, כי הועדה המחוזית לתכנון ולבניה מחוז הדרום, החליטה באישור שינוי הפנים לאשר שינוי תכנית מפורטת הנקראת תכנית מס' 102/03/14 שינוי מס' 44 לתכנית מפורטת.

עיקרי הוראות התכנית: שינוי תכנית מפורטת, מס' 40/102/03/14 הגדרת אחוזי בניה למבני עזר ואלה הם השטחים הכלולים בתכנית: שטח התכנית: 59,426 דונם גוש 38568 חלקה 18 (חלק) בנה ביתך ר' — עומר. אשר הודעה על הפקדתו ביחד עם התשריט המצורף אליו פורסמה בילקוט פרסומים מס' 3381 מיום 23.9.86 עמוד 3118. והשינוי האמור שבה הועדה המחוזית אישרה אותה יחד עם התשריט המצורף אליו. הוועדה המחוזית ואל ומירה וכן במשרדי הועדה המקומית לתכנון ולבניה עומר וכל המעוניין רשאי לעיין בה ללא תשלום, בימים ובשעות שמשרדים האמורים פתוחים לקהל, והתנגדות תוגש בכתב במשרדו כליווי תצהיר המאמת את העובדות עליהן מסתמכת ההתנגדות.

שלום רבינו, יו"ר הועדה המחוזית לתכנון ולבניה מחוז הדרום

יפאן מתכננת מרכז־קניות צף

טוקיו. — יפאן מתכננת לבנות מרכז־קניות צף, ובו חנויות, משרדים אוטומטיים ומלון גדול, במאמץ להציל את תעשיית האוניות מן השפל שבו היא שרויה.

משרד התחבורה היפאני הודיע, כי המפעל נועד לקום בנאגאסאקי, על פני מבנה פלדה בשטח של 10,000 מטרים מרובעים. יהיה זה מפעל ראשון מסוגו בעולם והוא יוקם בהשקעה של כ־20 מיליארד ין (כ־215 מיליון שקל). העבודה תתחיל בשנה הבאה ותסתיים ב־1990. המפעל יכיל שני מבנים של 12 קומות כל אחד והוא יופעל במשותף על־ידי גורמים פרטיים ורשויות המימשל המקומי.

פקידים מסרו, כי הקמת המפעל עשויה לסייע לביקוש למבנים צפים דומים גם במקומות אחרים ביפאן, כך שתמצא תעסוקה לתעשיית האוניות השרויה בשפל.

התנודות של גלי־הים יאוזנו בעזרת מערכת־איזון ממוחשבת. פקיד של משרד התחבורה מסר, כי פרטי הפרויקט יידונו במגישה שתתקיים בחודש הבא, בהשתתפות מרענים, פקידי העירייה, נציג חברות בניה וספנות וחברות תכנון. (ע"ר)

הקרן למען בטחון ישראל

פינה חמה ללב"י

אחי ואחיותי הישראלים,

חדרך הבדוקה לתת ביטוי לאהבתכם לצה"ל ולחייליו היא לדאוג לחתעצמותו המתמדת ברוח ובחומר

וזאת תוכל לעשות באמצעות לב"י

בצפיה ובברכה חמה
מנחם סביזדור
יו"ר הקרן למען מטחון ישראל (לב"י)

היום יותר מתמיד – תן לבך ללב"י

קרן לב"י: רח' ד' (אורניא) 17, הקריה, תל־אביב 64734

מה ● מתי ● היכן

טלוויזיה

08.00 טלטקסט — עד כאן — חדשות של ישראל. 08.03 שעת כושר. 08.15 קשת וענן — מנות ומתנות (ג). 08.40 כלי סודות — צירה 1. 09.00 ארץ מולדת — תנועים (ג). 09.20 מדעי הטבע (חטה"ב) — חקר הים. 10.00 שעת כושר. 10.10 אנגלית ה'. 10.30 הגיל הרך — רחוב סומסום. 11.00 אנגלית ו'. 11.15 ערבית מדוברת (ט"ה) — ויו נאו סלחו 11.30 אנגלית ח'. 12.00 מרע הטבע (ע"י) — אבולוציה 9 — השוני והרבגוניות גילוי ה־D.N.A. 12.25 אנגלית ט'. 13.00 הסטוריה (ע"י) — העשרה — מרקסיום — התיאוריה שפיצלה את העולם. 13.30 סדרות — בוץ' השמרטף. 14.00 טלטקסט — עד כאן — חדשות קול ישראל. 14.03 שעת כושר. 14.15 קשר משפחתי — בשידור חוזר. 15.00 טאו טאו — הארנב המעופף. 15.25 רחוב סומסום — מר תפוחי. 16.00 תתרה של אגו ושל מילים — מטע אל תור זוהב בספרה. 17.00 ערב חדש — מנחה: דן מרגלית. 17.30 מקרון 1 — שם הפרק: מרד הגמורים. 17.55 משפחת קמבל — הפרק השישי: לידי אמיתית. 18.25 פסוקו של מקום — לקראת פורים, מבט אל קבר אסתר (כרעם). 18.30 קיצור החדשות (ערבית). 18.32 שבועון טלוויזיה — מגוון אירועים מן העולם (ערבית). 19.00 מפגש — תכנית ריון שבועית העוסקת בעניני השעה (ערבית). 19.30 חדשות (ערבית). 20.00 כותרות מבט. 20.02 חרר מיון — פרק בסדרה. 20.30 לקראת שידור. 21.00 מבט לחדשות. 21.30 סרט תעודה. 22.00 כדורסל — שידור ישיר ממדריד ריאל מדריד נגד מכבי תל אביב במסגרת גביע אירופה לאלופות בכדורסל. 23.30 הגיע זמן לישון — פינה לעניני לשון, בהגשת אבשלום קור. הפעם, לקראת פורים: „אומר דבר בשם אומרו" — ניב שמקורו במגילת אסתר. חדשות.

רדיו

קול המוסיקה

06.02 „צלילי בוקר". 07.09 „בהאזנה נינוחה". 09.00 „קונצ'רטו בוקר" — סן סנס: סימפוניה מס' 3; שופן: קונצ'רטו מס' 1 לפסנתר ותזמורת; רסטיגי: מחולות עתיקים; סיבליוס: סימפוניה קולרבו. 11.57 „מגישים שיר". 12.00 „מאוצר הסרטה" — מוצרט: סונטה ברה מג'ור לפסנתר ב־4 ידיים ק. 381; יואל הולבה: (3 שנים למותו) רביעיה לכלי מיתר כמו מינור; גלוקה: שלישייה סונטה ברה מינור לקלרינית, צלו ופסנתר. 13.05 „בהאזנה נינוחה" — מנדלסון: הפתיחה „מערת פינגאל"; מוצרט: סרנדה מס' 10 בסי במול מג'ור, ק. 361; בואלדייה: קונצ'רטו לנבל ולתזמורת; שוברט: סימפוניה מס' 6 בדו מג'ור. 15.00 „מפגשים". 16.00 „אתנחתא" — שידור חי מאולם ימק"א. צבי הראל — צ'ילו/מרינה בתורנקה — פסנתר: גמיניאני: סונטה ברה מינור בטהובן: וריאציות על נושא מתוך „חליל הקסם" של מוצרט. י. טל: סונטה לצ'לו סולו (1932) ברהמס: סונטה בפה מינור. 17.30 „קשת של צלילים" — מגוון מוסיקלי מוסיקה לכלי מיתר בגרמניה שלפני י.ס. באך. 18.00 „אתולוגיה בצלילי" — מוסיקה כנסייתית של אנגלית במאה ה־16. 19.00 „מוסיקה קלאסית קלה". 20.05 „אינטרלוד" — רצף מוסיקלי. 20.27 „מגישים שיר". 20.30 קונצ'רט התזמורת הסימפונית רש"ת ברהמס: „שירת גורל" קונצ'רטו לכנור ותזמורת סימפונית מס' 1 בדו־מינור. 22.30 „מג'ו והלאה". 23.00 „רוד הזהב" — אמנים גדולים בהקלטות הסטוריות אלפרד קורטו ושותפיו — תכניה רביעית: בטהובן: וריאציות על נושא „חליל הקסם" מאת מוצרט הידן: שלישייה בסול מג'ור. גרמניה: סונטה מס' 9 בלה מג'ור „קרויצר".

רשת א'

07.30 „רדיוקל" — תכנית יומית בעברית קלה. 08.05 „מגזין" — עם גבי זגל. 10.05 „טלודיו" — שירות מידע למאזינים. 10.05 „מניני בוקר". 11.10 השידור היומי לבתי־הס „ירעתי ספר": „הבדון מינכהאוזן". 11.30 „השכלה לכל" — „מרחבי" — ערבית מדוברת. 12.05 „מעורב ירושלמי" — עם מרגלית צנעני. 13.00 חדשות ותכנית באנגלית. 13.30 חדשות ותכנית בצרפתית. 14.05 „בראש צעיר" — מגזין יומי לילדים ולבני נוער. 15.50 „השכלה ודעת לכל" — „תולדות כוח המגן העברי" — ד"ר מאיר פעילו „הקמת ארגון ההגנה ב־1920". 16.05 „ארץ לא נודעת" — על תערוכות המוזיאון. 17.10 שירים עבריים. 17.20 „האוניברסיטה המשודרת" — „כתבית למתחילים". 18.05 „מנחת ערב". 19.05 „שער בתניא". 19.30 שידורים לעולים. 22.05 „יש לי חלום" — עורך ומגיש: יובב כץ. עם עמי פרנקפורט.

רשת ב'

07.00 „מבוקר חול". 08.05 „קשים ענייף" — עם גבי בנית ושלום קיטל. 09.05 „בוקר ביה" — עם רבקה מיכאלי. 10.05 „כל צבעי הקשת" — מגזין יומי. 11.30 „סט לשלוט" — עם גרעון הר. 12.10 „אלריאלף ב־ביתי" — עם אושר מגור. 13.05 „בוזגי היום" — חדשות ועניינים. 14.05 „בת צחוק" — דורי וזוהר. 15.05 „רגעי קסם". 16.05 „שירים ושעורים". 17.05 „יומן כלכלה". 17.30 „על מספרים ואנשים" — מגוון המשק והחברה. 18.05 שירים עבריים. 18.45 היום בספורט. 19.00 „יומן הגל". 19.35 השבוע בכנסת. 20.05 „שורשים" — מגוון לעניני עדות ופולקלור. 21.10 שירים עבריים. 21.30 שידור חי מספרד של משחק כדורסל בין מכבי תל־אביב לבין ריאל מדריד. 23.30 „בינינו לבין עצמנו" — שיחות עם מאזינים בשידור חי — מנחה: אלכס טלמור.

גלי צה"ל

06.05 אוניברסיטה משודרת — פילוסופיה של הטכנולוגיה — המנוח האדם הרציונלי. מרצה: פרופ' יוסף אגסי. 06.30 „פוקחים עין" — החדשות הראשונות של היום — עם מירב אופיר. 07.07 שבע אפס שבע — עם אלכס אנסקי. 08.05 בוקר טוב ישראל — שעת אקטואליה יומית. 09.05 „אילה בוקר" — עם לאה ערן. 10.05 „הפסקת 10" — עם מיכל ניב. 11.05 „נכון לעכשיו" — עם יוסי עבארי. 13.05 „פגישה יומית" — עם אורלי יניב. 14.05 „דו רה יומי" — עם רובי לנץ ודני קרפל. 15.05 „מה יש" — עם אריז טל. 16.05 ארבע אחרי הצהריים — שעה של שירים עבריים. 16.54 כאופן מילולי — מינתו של אבשלום קור. 17.00 „ערב טוב ישראל" — עם דן שילון, יעל דן וגוני סביר. 18.05 „שעה קלה על כלכלה" — עם שמואל נחושתן. 18.45 „משולש" — עימות יומי בעניני השעה. מנחה: יוסי עוזרד. 18.55 הודעות לחיילים. 19.05 „שירים מכאן" — שירים עבריים — עם שירה גרא. 19.50 „תיק פלילי 373/86" — מדינת ישראל נגד ג'ון איבאן דמיאניוק" — יומן מיוחד לסיקור ארועי המשפט. 20.05 „יער משורר" — מגאזין לעניני צבא וביטחון (ש.ח.) 21.00 מבט לחדשות. 21.30 אוניברסיטה משודרת — פילוסופיה של הטכנולוגיה. 22.05 „על הדבש ועל העוקץ" — שירים שהחבורה אוהבים. 23.05 „עשרים וארבע — היום שהיה" — עם ירון וילנסקי. 23.55 „שיחת חצות" — עם פרופ' יהודה ניני־מרצה להסטוריה של עם ישראל באונ' ת"א. 00.05 ציפורי לילה מכלות — עם משה מורה. 02.05 לא רוצים לישון — מוסיקה לשעות הקטנות של הלילה. 05.05 צלילי בוקר — שירים עבריים.

שידורי צה"ל ב־FM

19.05 „רדיו רדיו" — עם יואב קוטנר. 20.05 „סבבבבסיס" — מידע, ד"שים, משחקי רדיו ומוסיקה לחיילים שנשארו בתורנות — עם אברי גלעד. 22.05 „על הדבש ועל הכיפאק" — שירים שהחבורה אוהבים. 23.05 „קול הג'אז הזה" — עורך ומגיש: דני קרמל.

רשת ג'

06.05 „בחורה לאושר" — להיטים ותיקים. 07.05 „שיר בבוקר בבוקר". 09.05 „מה כבר תשמע" עם אבי אתגר. 10.05 „שבעים מי יודע". 11.05 „אהבה יומיומית" עם יוסי סיאס. 13.05 „רק בימי חול" עם מנחם פרי. 14.05 „מומן חוזר". 15.05 „חרש, חריש ומחורש" עם שוש עטרי. 16.05 „שוקו חם" עם מנחם פרי. 18.05 „קולי־בר" — שבועון טוס. 20.05 „לי ולך" — שיר וברכה. 21.05 „מועט רוק". 23.05 „הלילה הוא שירים".

קולנוע

תל־אביב

אורלי: סנור
בית לסין: שחק אותה סם 21.15
בית ציוני אמריקה: ג'ינג'ר ופרד 9.30, 7.15, 4.30
שיער 23.45
בן־יהודה: ניפגש בחוף 9.30, 7.15, 5
גת: ג'ק פלש המקפץ 9.15, 6.15, 3.15
גורדון: סיגליות הן כחולות 9.30, 7.00
דקל: קרוקודיל דנדי 9.30, 7.15, 5
דרייב אין:
נועזים במלכודת 9.45, 7.45, 5.45
הוד: נועזים במלכודת 9.30, 7.15, 5
לימור חדש: להתחתן שנית 9.30, 7.15, 4.30
סינמה 1: חנה ואחיותיה 9.30, 7.15, 5
סינמה 2: בובה 9.30, 7.15, 5
פאר: משחק מסוכן 9.30, 7.30, 5
פאריס: כס הרמים 9.30, 7.15, 2, 12
החברים של אלכס 23.30
רב־חן:
חן 1: צבע הכסף 9.50, 7.30, 5
חן 2: ג'ושוע אתמול והיום 9.45, 7.25, 5
חן 3: מלקולם 9.45, 7.40, 5
חן 4: קטיפה כחולה 9.45, 7.40, 5, 2, 11
חן 5: הטיפה נעימה 11, 2, 5, 7.40, 9.45
שחף: פלאטון 9.30, 7.00, 4.10
תל־אביב: האוצר מארץ האש 9.30, 7.15, 5
תכלת: רקה להצות 9.35, 7.00, 4.30

רמת־גן

ארמון: צבע הכסף 9.30, 6.40, 4
ליה: פלאטון 9.30, 7.15
ארמון: כלבי הקש 9.45, 7.30, 5
רב־גן:
גן 1: ג'ק פלאש המקפץ 9.40, 7.20, 5
גן 2: מכבסה יפהפיה שלי 9.40, 7.20, 5
גן 3: כולם נפלו על הראש 9.40, 7.30, 5
גן 4: ג'ושוע אתמול והיום 9.15, 6.15

ירושלים

אדיסון: האוצר מארץ האש 9.30, 7.15, 4.30
אורנע: טיפול מיוחד 9.15, 4.30
בית אגרון:
סרט בגרמנית 16.30
אותלו 18.00
כך היינו 20.15
עוברת אורח 22.00
מ.א.ש 24.00
כפיר: פלטון 9.30, 7.00, 4.30
אורגילו: צבע הכסף 9.15, 7, 4.30
מיטשל: הזבוב 9.00, 7.00
ספורי: המכבסה היפהפיה שלי 9.30, 7.00
חבירה: הקשר הנורווני 9.15, 7.15, 4.30
אורחון
אור 1: קרוקודיל דנדי 9, 6.30, 4
אור 2: זאב אמריקאי בלונדון 9.00, 7.00, 4.30
אור 3: דמעות של שתיקה 9.00, 6.30
אור 4: המרגלת בעלת השיער הארום 9.00, 7.00, 4.30
עדן: ניפגש בחוף 9.00, 7.00, 4.30
תיאטרון ירושלים הכוורת 18.30

חיפה

ארמון: הזבוב 9.00, 6.30, 4
אורה: פלאטון 9.15, 7.00, 4.30

חן: מלקולם
עצמון 1: ניפגש בחוף 9.00, 6.45, 4.30
עצמון 2: מרדף האדם 9.15, 7.00, 4.30
פאר: קרוקודיל דנדי 9.30, 7.15, 4.45
קרן אור המתרשה 9.15, 7.00, 4.30
צעירים וקשוחים
רון: האוצר מארץ האש 9.15, 7.00, 4.30
אמפי: מטרה חמה 9.00, 4.30, 4
אורלי: ג'ק פלאש המקפץ 9.15, 7.00, 4.30
9.15, 6.45

נתניה

שרון: ניפגש בחוף 9.15, 7, 5
סטודיו: בעקבות הברך 9.15, 7, 5

חולון

סביל: הנינג'ה האמריקני 9.30, 7.15, 5
מגדל: כולם נפלו על הראש 9.00, 6.00
ארמון: אהבה גדירה 9.00, 7.30, 5

בת־ים

עצמאות: האוצר מארץ האש 9.30, 7.15, 5

הרצליה

היכל: האוצר מארץ האש 9.30, 7.15, 5.00

באר־שבע

חן: האוצר מארץ האש 9.30, 7.30, 4.30

פתח־תקוה

היכל 1: פלאטון 9.30, 7.15, 5
היכל 2: האוצר מארץ האש 9.30, 7.15, 5
היכל 3: חמים וטעים 9.30, 7.15, 5

עפולה

מגדלור: בובה 8.30

רעננה

אורות: חוזן ורעם 9.00, 7, 4.30

גבעתיים

הדר: האוצר מארץ האש 9.30, 7.15, 5.00

אסתר: הזבוב 9.40, 7.15, 5

תיאטרון

הבימה התיאטרון הלאומי

הערב יום ה', 12.3
בבתא: 20.30
ביבוף: 20.30
מגרלת אפרת – בימר

צוותא לתרבות מתקדמת

יום ה' 12.3 בשעת 20.30
תחילוני האחרון
בשעה 22.00
בעלי שקספיר

שרותים ● עזרה ● תחבורה

תורנות בתי־מרקחת

בת־ים
גני בת־ים הנביאים 3
חולון
אוזון — הופיין 52
ירושלים
מר' פלוס — בר אילן 2
נתניה
קופ"ח מאוחדת — הרב קוק 13
פתח־תקוה
פינסקר — פינסקר 2
רמת־גן
מכבי — ז'בוטינסקי 71
תל־אביב
לפר — בזאלי 18 תכנית ל'.
סניטס — אבן גבירול 83
חיפה
הנשיא — שד' הנשיא 33
קופ"ח הרצוג — ק. מוצקין
רחובות
ברק — הרצל 155
רעננה בים
מרכז גלון — אחוזה 198 רעננה

משטרה

ירושלים, תל־אביב, חיפה, רמת־גן, בני־ברק, חולון, פתח־תקוה — טל' 100, באר־שבע, נהריה, נתניה, נצרת — טל' 100. אילת — 1244, חדרה — 22444.

תורנות בתי־חולים

תל־אביב והמרכז

● בית החולים ע"ש שיבא תל־השומר – כל המחלקות – כל השבוע.

● בית החולים בילינסון, פתח־תקוה – כל המחלקות – כל השבוע.

● בית החולים ע"ש רוקח, תל־אביב – בימים ב', ד', ו' – כירורגיה ופנימית, ילדים – כל השבוע.

● בית החולים איכילוב, תל־אביב – בימים א', ג', ה' שבת – כירורגיה ופנימית.

● בית החולים וולפסון, חולון – כל המחלקות – כל השבוע.

● בית החולים אסף הרופא – כל המחלקות – כל השבוע.

נתניה

● בי"ח לניאדו נמצא בתורנות למקרים דחופים – כל השבוע, כולל שבת.

ירושלים

שערי צדק – פנימית, נשים.
בקור חולים — ילדים
הדסה ע"כ — כירורגיה, אורטופדיה, עיניים, א.א.ג.

מוקד קופ"ח כללית

המוקד יטפל מירע טלפוני בימים א'–ה' בין 08.00–20.00, בימי ו' 08.00–15.00.
טלפונים: 03-433500, 03-433500

יד ביד – אוזן קשבת בטלפון לילד ולנער – ש לנוער במצוקה
ירושלים – 02-243556
ת"א – 226027 (24 שעות)
חיפה – 04-229488 (11.00–20.00)
גליל מערבי – 04-922222

קו פתוח לנוער במצוקה
בימים ב'־ו' – טל. 222782
„קו פתוח" – אוזן קשבת לילדים ובני־נוער 03-221880 (24 שעות)

עזרה ראשונה

עזרה ראשונה לשיניים של „חסות לרפואת שיניים בישראל"
בתל־אביב — בימים א'–ה' בין השעות: 21.00—24.00, בלילות שבת וערבי חג בין השעות: 18.00—24.00, בשבתות ובמועדים בין השעות: 15.00—21.00.
הכתובת: רח' בר־כוכבא 49, טל' 284649
בחיפה: רחוב הנמל 26, קומה ג', טל' 531566
פתוחה מדי יום בימה, כולל ערבי שבתות וחגים מ־20.00 עד 23.00 בערב.

מרפאות שיניים לעזרה ראשונה — המרפאה פתוחה כל יום כולל שבתות וחגים בין השעות 24.00–9.00. אחרי השעות הנ"ל טלפוני בלבד.
ירושלים מכבר שער 8 ליד המשביר קומה 1 טל' 294869, 02-283822

מרכז מידע לתרומות ארוח
לרעננה ואזור השרון, טל' 052-52482
א'–ה' משעות 21.00—17.00

עזרה ראשונה נפשית
ער"ן ירושלים — טל' 02-227171
ער"ן תל־אביב — טל' 03-261111
ער"ן ילדים ונוער, ת"א — טל' 03-5461111
ער"ן חיפה — טל' 04-672222
ער"ן באר־שבע — טל' 057-418111
ער"ן נתניה — טל' 053-35816

שילוט מיוחדים
מוקד עת"א למקרים דחופים — טל'

מד"א

ירושלים, ת"א, חיפה — טל' 101, רמת־גן, בני־ברק, גבעתיים — טל' 101, רמלה — 101, טל' 221022, קרית שמונה, נהריה — טל' 04-951401, טלפון 065-95334, ים — 451111, באר־שבע — טל' 057-74767

רכבות

מירושלים לבני־ברק וחיפה:
בימים א'–ה': 16.00
בימי ו' וערבי חג: 11.30

מחיפה לבני־ברק וירושלים
א'–ו': 7.00

מתל־אביב לחיפה:
בימים א'–ה': 6.00, 7.00, 8.00, 8.16, 9.00, 10.30, 12.00, 13.00, 14.00, 15.00, 16.00, 17.00, 18.30, 20.00
בימי ו' וערבי חג: 6.00, 7.00, 8.00, 9.00, 10.30, 12.00, 13.00, 14.00, 15.00

מתל־אביב לנהריה:
בימים א'–ה': 6.00, 8.00, 12.00, 14.00, 16.00
בימי ו' וערבי חג: 6.00, 8.00, 12.00

מחיפה, בת־גלים, לתל־אביב:
בימים א'–ה': 6.00, 6.30, 7.30, 8.30, 10.00, 11.05, 11.30, 12.30, 14.30, 16.30, 17.30, 19.30
בימי ו' וערבי חג: 6.30, 8.00, 10.00, 11.30, 12.30, 13.30, 14.30

מנהריה לחיפה ותל־אביב:
בימים א'–ה': 6.30, 9.05, 10.40, 14.35, 16.33, 18.38
בימי ו' וערבי חג: 6.30, 9.05, 10.35
• הרכבת תופעל בימי א' בשבוע וערבי חג בלבד.

המועצה המקומית רהט

מכרז 87/5 לאספקת מוצרי בטון

המפורטים להלן:

א. 10,000 יח' אבן שפה 100, 26, 17.
ב. 1500 מ"ר אבנים משתלבות דגם אתי או אבני אשור בעובי 6 ס"מ שכבה אחת.
ג. 350 מ"ר כמתואר בסעיף ב' לעיל אך צבעוני.

תנאי המכרז:

1. המוצרים שיסופקו יהיו ממפעל הנושא תו תקן לגבי המוצרים המפורטים. והספק ימציא אישור מתאים לכך.
2. האספקה כוללת הובלה ופירוקה בכל מקום שיידרש ע"י המועצה המקומית בתחום שיפוטה.
3. הצעה יאוחסן במפעל עד למועד בו המועצה תדרוש את אספקתו בתקופה שלא תעלה על שלוש שנים. האספקה תוך 30 יום מהדרישה.
4. התשלום יבוצע מיד עם חתימת החוזה תמורת ערבות בנקאית צמודה למדד אשר תוחזר עם מועדי האספקה ובהתאם לכמות שתסופק.

המועד האחרון להגשת ההצעות ביום 19.3.1987. בירור פרטים יש לפנות למוזכיר המועצה בטלפון 057-961811.

ראובן ויסטר — ראש המועצה

חוק התכנון והבניה תשכ"ה–1965 — הוועדה המקומית לתכנון ולבניה

תל־אביב־יפו

הודעה לפי סעיף 149 לחוק התכנון והבניה תשכ"ה–1965

הרינו מודיעים בזאת כי הוגשה לוועדה המקומית לתכנון ולבניה תל־אביב–יפו בקשה ליתן אישור להקלה לתוספת לאחוזי בניה 6% ובקווי בניין צדדיים 10% ברחוב טבנקין מס' 8, גוש 6625, חלקה 374, תיק בניין 2152/2008, בקשה מס' 862406.

בעל קרקע או בניין או המחזיק בהם שיש לו התנגדות למוצאת היתר / אישור הנ"ל במקום זה רשאי להגיש לוועדה המקומית לתכנון ולבניה תל־אביב–יפו, שד' בן גוריון 68, את התנגדותו המנומקת ולציין כתובתו המדוייקת וטלפון.

התנגדויות תתקבלנה במשך 14 יום מתאריך פרסום מודעה זו ותובאנה לדיון בפני הוועדה הנ"ל.

י. כספי — סגן ראש העיריה
יו"ר הוועדה המקומית לתכנון ולבניה, תל־אביב–יפו

הוועדה המקומית לתכנון ובניה

רעננה

הודעה לפי סעיף 149 לחוק התכנון והבניה תשכ"ה–1965 (להלן — החוק)

ניתנת בזה הודעה כי בהתאם לסעיף 149 לחוק, כי הוגשה לוועדה המקומית לתכנון ובניה רעננה (להלן הוועדה המקומית) ב־קשה להיתר בניה בגוש 6576, חלקה 93, רח' בן יהודה, מבוקשת הקלה 3% משטח המגרש — דהיינו: 28% במקום 25% המותרים לפי תכנית רע/1/1/א'.

כל המעוניין רשאי לעיין בתכנית במשרדי הוועדה המקומית רעננה במקום ובימים שהמשרדים האמורים פתוחים לקהל.

כל הרואה עצמו נפגע מהקלה זו רשאי להגיש התנגדותו להתרת ההקלה הנ"ל תוך שבועיים מתאריך הודעה זו לוועדה המקומית במשרדי העירייה.

ב. וולפוביץ —
יו"ר הוועדה לתכנון ובניה

הוועדה המקומית לתכנון ולבניה מרחב תכנון מקומי

בת־ים

הודעה לפי סעיף 149 (1)
לחוק התכנון והבניה תשכ"ה–1965

ניתנת בזה הודעה, כי הוגשה לוועדה המשנה לתכנון ולבניה בת־ים בקשה למתן הקלת בניה על חלקה מס' 210 בגוש 7138 והנמצאת ברח' מקס נורדאו 20.

לפי תכנית מפורטת נמצאת החלקה הנ"ל באזור שיעודו מגורים ג'.

מבקשים להתיר להם הקלה בנסיגה בקו בניין צדדי, עבור חדר על הגג בצד המזרחי של החלקה במקום 1.20 ל־0 מ'.

לכל מי שיש התנגדות מאיזו סיבה שהיא לבקשה הנ"ל יגיש התנגדותו לוועדה המקומית תוך 15 יום, מיום פרסום הודעה זו.

אהוד קנמון — יו"ר הוועדה המקומית לתכנון ולבניה, בת־ים
6.1.87

חוק התכנון והבניה תשכ"ה–1965

מרחב תכנון מקומי רחובות

הודעה בדבר אישור שינוי תכנית מתאר מקומית

נמסרת בזה הודעה, בהתאם לסעיף 117 לחוק התכנון והבניה תשכ"ה–1965, כי הוועדה המחוזית לתכנון ולבניה מחוז המרכז, אישרה, באישור שר הפנים, שינוי תכנית מתאר מקומית הנקרא: „שינוי תכנית מתאר מקומית מס' רח/196/א'".

ואלה הם השטחים הכלולים בשינוי התכנית. גוש 3703, חלק חלקות 472, 462 — רחוב הנשיא הראשון.

עיקרי הוראות שינוי התכנית: שינוי דרכי הגישה לבניין מס' 7, הגדלת מספר מקומות החניה וקביעתו מחדש, קביעת קו בניין קדמי 5 מ'.

הודעה על הפקדת שינוי התכנית יחד עם התשריט המצורף אליו, פורסמה בילקוט הפרסומים מס' 3196 התשמ"ה, עמ' 2265, בעתון בוקר „הצופה" מתאריך 6.5.85 בעתון ערב „ידיעות אחרונות" מתאריך 6.5.85 בשפה העברית ובעתון בוקר נוסף „שערי" מתאריך 6.5.85 בשפה העברית.

שינוי התכנית האמור בצורה שבה אישרה הוועדה המחוזית, ביחד עם התשריט המצורף אליו, הופקד במשרדי הוועדה המחוזית וכן במשרדי הוועדה המקומית לתכנון ולבניה וכל המעוניין רשאי לעיין בו, ללא תשלום, בימים ובשעות שהמשרדים פתוחים לקהל.

י. שיש — יו"ר הוועדה המחוזית לתכנון ולבניה, מחוז המרכז
10.3.87

ועדת משנה לתכנון ולבניה

חולון

ת.ב. 4783/194

הודעה על פי סעיף 149 (1) לחוק התכנון והבניה תשכ"ה–1965

ניתנת בזה הודעה שהוגשה לוועדה בקשה להיתר בניה על חלקה 46 בגוש 6757, רח' מטולה מס' 18, חולון, הכוללת מתן הקלה באחוזי בניה 6% משטח המגרש 1,095 מ"ר בכל הקומות 6 קומות לכל הדירות. החלקה הנ"ל נמצאת באזור מגורים ד'.

את התכנית אפשר לראות במשרדי הוועדה בעיריית חולון, רח' וייצמן 58 בשעות ובימים של קבלת קהל. התנגדות לבקשה להקלה לעיל ניתן להגיש תוך 14 יום מתאריך פרסום הודעה זו. התנגדות שתוגש חייבת להיות בכתב ומנומקת.

עו"ד ח. שרון — מ"מ ראש העיר
יו"ר ועדת משנה לתכנון ולבניה, חולון

הוועדה המקומית לתכנון ולבניה

„הדרים"

הוד־השרון דרך רמתיים 36 טל' 052-41178
הודעה לפי סעיף 149 לחוק התכנון והבניה תשכ"ה — 1965

ניתנת בזה הודעה כי הוגשה לוע־דה המקומית לדיון, בקשה לבנית מבנה מגורים דו־משפחתי — שינוי למבנה שאושר ברח' ארלוזורוב 10 בהוד־השרון בגוש 6454 חלקה 91 על־ידי לילה סלמה והמהנדס הריגה, הינו: תוספת שטח בניה במסגרת 6%.

כל מעונין, אם כבעל ואם מבחינה אחרת, בקרקע, בבניינים או בנכסים אחרים שהתכנית משפיעה עליהם, יוכל לעיין בהעתקי התכנית במשרדי הוועדה המקומית בשעות הקבלה הרגילות, ולהגיש התנגדויות מנומקות בכתב לתכנית תוך 14 יום מתאריך פרסום זה.
תאריך 24.2.87

א. שמעוני
יו"ר הוועדה המקומית לתכנון ולבניה „הדרים"

עיריית חיפה

משרדי מהנדס העיר

הוועדה המקומית לתכנון ולבניה העיר חיפה

הודעה על פי סעיף 149 לחוק התכנון והבניה תשכ"ה–1965

ניתנת בזה הודעה כי הוגשה בקשה על־ידי מר מ. קופליק — לאשר בניין מגורים ברחוב קאופמן מס' 9, מגרש 110, בגוש 12260, אחוזה דרומית.

הבקשה כרוכה בחריגות הבאות:

1. עודף שטח בניה למגורים מעל למותר.
2. בליטה למרווח צדדי של 20 ס"מ לכיוון צפון־מערב.

אפשר לעיין בבקשה באגף לפיקוח ורישוי על הבניה, בבניין העירייה, רחוב ביאליק 3, חיפה, בימים: א', ג', ה', בין השעות 08.00–11.30.

המעוניין להגיש התנגדות לבקשה, ימציאה לפי הכתובת דלעיל תוך שבועיים מיום פרסום הבקשה.

ב / אינג' יגודין
מהנדס העיר

חוק התכנון והבניה תשכ"ה–1965 הוועדה המקומית לתכנון ולבניה

תל־אביב־יפו

הודעה לפי סעיף 149 לחוק התכנון והבניה תשכ"ה–1965

הרינו מודיעים בזאת כי הוגשה לוועדה המקומית לתכנון ולבניה תל־אביב־יפו בקשה ליתן אישור להקלה לתוספת לאחוזי בניה 6% וקולטי שמש על הגג ברחוב שטריקר מס' 52, גוש 6212, חלקה 395, תיק בניין 052/494/1, בקשה מס' 862549.

בעל קרקע או בניין או המחזיק בהם שיש לו התנגדות להוצאת היתר / אישור הנ"ל במקום זה רשאי להגיש לוועדה המקומית לתכנון ולבניה תל־אביב–יפו, שד' בן־גוריון 68, את התנגדותו המנומקת ולציין כתובתו המדוייקת וטלפון.

ההתנגדויות תתקבלנה במשך 14 יום מתאריך פרסום מודעה זו ותובאנה לדיון בפני הוועדה הנ"ל.

י. כספי — סגן ראש העיריה
יו"ר הוועדה המקומית לתכנון ולבניה, תל־אביב–יפו

נכי צה"ל „יאבקו" בהחלטה להחליף רכבם כל 4 שנים

מאת אבי בניהו כתבנו הצבאי.

ארגון נכי צה"ל בישראל הודיע למשרד הבטחון כי הוא מתכוון לצאת למאבק ציבורי מחודש נגד החלטת המשרד להחליף את כלי הרכב של הנכים מידי ארבע שנים ולא מידי שלוש שנים כפי שהיה נהוג בעבר.

בפגישה בין ארגון נכי צה"ל לבין סמנכ"ל משרד הבטחון וראש אגף השיקום אריה פינק הודיעו הנכים, כי המאבק יהיה הפעם ארוך ויכלול הפגנות גדולות וחסימת הכבישים. ממשרד הבטחון נמסר כי ההחלטה להחליף את רכבי הנכים כל ארבעה שנים נגזרה מאילוצי תקציב הבטחון.

אסיר ציון ולדמיר ליפשיץ ישוחרר בשל מצב בריאותו

פעילי עלייה מתכננים הפגנה שנייה במוסקווה — הפעם מול משרדי ה„אוביר"

מאת י. גלילי כתב „על המשמר"

אסיר ציון ולאדימיר ליפשיץ המאושפז בבית החולים במחנה פטרופבלובסק בקמצ'טקה, ישוחרר בשבועות הקרובים, בטרם מיצה מחצית מעונשו, כנראה מחמת מצבו הבריאותי החמור.

אשתו אנה ליפשיץ בישרה זאת בשיחה טלפונית ממוסקווה.

ההפגנה מול „האוביר"

פעילי עליה במוסקבה החליטו לערוך, בסוף החודש, הפגנה שקטה, כדי למחות על אי־מתן רשיונות יציאה למסורבי העליה לישראל.

על כך הודיעו אתמול פעילי העליה בשיחה טלפונית ממוסקווה, עם המועצה הציבורית למען יהודי בריה"מ בתל־אביב.

ההפגנה תיערך כדוגמת זו, שהתקיימה בחודש שעבר מול משרד החוץ, אך הפעם היא תיערך מול משרדי „האוביר" במוסקבה. הודעה על כך נמסרה לשלטונות ברית־המועצות, כנדרש בחוק.

נסיעת דראושה ונימר חוסיין למצרים מעוררת „חששות" בחד"ש

מאת קאסם זייד, כתב „על המשמר"

נסיעתם של איברהים נימר חוסיין יו"ר הוועד הארצי של ראשי הרשויות הערביות וח"כ דראושה למצרים מעוררת מחלוקת בקרב חברי הוועד הארצי של ראשי הרשויות הערביות.

בעוד שחברי חד"ש בוועד מסתייגים מהנסיעה ומנסים לשוות לה אופי אישי, טוענים לעומתם שאר חברי הוועד שנימר חוסיין יצא למצרים בהיותו יו"ר הוועד הארצי של ראשי הרשויות הערביות המקומיות.

„אל־אתיחאד" בטאונה של רק"ח, שתירגם את הידיעה על נסיעתם של נימר ודראושה מ„על המשמר", השמיט במתכוון את הפיסקה שבה נאמר שח"כ דראושה חזר והרגיש כי מטרתו העיקרית של הביקור היא להבליט את תפקידם האמיתי של האזרחים הערביים כגשר לשלום.

כתבנו מעיר שאנשי חד"ש חוששים שמא נסיעתו של נימר חוסיין למצרים מהווה צעד ראשון של אישי ציבור ערביים בלתי מזוהים, (מפלגתית), בדרך לגילוי מעורבות מסיבית בפעילות הפוליטית.

58% — התפוסה הממוצעת בבתי הארחה בקיבוצים

מאת י. שמי

בשנה שעברה היתה התפוסה הממוצעת בבתי הארחה של הקיבוצים — 58%. כך מסר לכתבנו לענייני תיירות יאיר אלוני, מנכ"ל האירוח בקיבוצים. הוא הוסיף כי בראשית 1987 המצב אף השתפר, כדי להקל על הציבור הוחלט לקיים סניפים ברעננה ובירושלים.

בימים אלה מסתיימות בניות מתקנים נוספים לרווחת האורחים בקיבוץ רמת־רחל, הושלם המרכז החדש לקונגרסים וספורט, במקום בריכת שחיה, סאונה, חדרי כושר, מגרשי טניס, מסעדה ועוד.

מחיר האירוח ברמת רחל: עולה היום 94 ש.ח. ליחיד ו־74 ש.ח. לזוג עם פנסיון מלא. שני בני זוג, שירצו רק לינה וארוחת בוקר ישלמו 50 ש.ח. לכל אחד מבני הזוג.

בבית המשפט המחוזי בבאר־שבע

הזמנות בדבר צווי ירושות, צווי קיום צוואות ומינוי מנהל עזבון

להווי ידוע כי הוגשו לבית המשפט בתיקים המפורטים מטה, בקשות ליתן צווים המכריזים על צווי ירושה ו/או לקיום צוואות ו/או למינוי מנהל עזבון.

כל אדם המתנגד לאחת הבקשות כמפורט מטה, יגיש תוך 15 יום מיום פירסום הזמנה זו, כתב התנגדות לאישור הבקשה, שאם לא כן, יתן בית המשפט צו כטוב בעיניו.

תיק מס'	מהות הבקשה	שם המנוח/ה	שם המבקש/ת
28/87	צווי ירושה	מרגוליס ביום	מרגוליס טובה
30/87	"	פצ'נאיה רווה	שפושניק סופיה
31/87	"	מחלוף מחלוף סלמן	גדעון שוער
32/87	"	נאגוקר יצחק	נאגוקר נתן
33/87	"	סאו סמי	סאו יעקב
34/87	"	וייס אילנה	וייס אנדרי
35/87	"	שורץ אילונה	מיקלוש אטלקה
38/87	"	בוקרה מיכאל	בוקרה יוסף
39/87	"	יאיר פרנקו	פרנקו דוד וג'ק
40/87	"	ניילי פרנקו	ג'ק פרנקו
41/87	"	יעקב גרשון	זלטה גרשון
42/87	"	שיינפלד יוסף	שפיץ אליזבט
43/87	"	לייבוביצי לייבה	פריץ איטה
44/87	"	צבוכר מרים פרידה	צבוכר שרגא
45/87	"	כהן דוד	חנה כהן
47/87	"	פריץ טרייטל	איה טרייטל
48/87	"	ברקוביץ חנה	אוה צ'ילוקה
49/87	"	פישר לינרה	פישר אלן
50/87	"	זריהן חביב	זריהן עליזה
52/87	"	ליבוביצי לייבה	קליין שרה מאולינה
53/87	"	בוכולד מרים	רם תמר
54/87	"	יוסכשוולי נטליה	יוסכשוולי משה
60/87	"	ראובן רוברט מלכה	ראובן רוברט משה
61/87	"	ראובן רוברט ראובן	ראובן רוברט משה
63/87	"	פרץ שאול	פרץ אלגרה
64/87	"	שטיין ברנרד	אורה כרמו
68/87	"	אסתרזון יונה	אסתרזון זלמן
69/87	"	כלפר יוסף	סופיה כלפר
71/87	"	סהר שמואל	סהר יורם
73/87	"	חמיאס מזל	אלגרבלי יעיש
76/87	"	טלאור אטי	רבינוביץ ירדנה
77/87	"	צליון חנה	שרה (צליון) כהן
79/87	"	איזולר אדלברט	איזולר רגינה
81/87	"	יעקב ברגר	דניאל־צבי ברגר
82/87	"	פרנציסק קלמנס	מרים קלמנס
83/87	"	אלגריה ויקטור שאטו	מרלין מאיר
78/87	"	זועיש סימי	זוולאי עליזה
58/87	"	אייזנברג מטוה	אייזנברג משה
59/87	"	וייס סטפן	וייס אנדרי
74/87	"	גבריאל אברהם	גבריאל רחל
24/87	קיום צוואה	שלמה קאופמן	ראובן קאופמן
26/87	"	רחמוט ריזל	ברוידה הרי
27/87	"	לוטוך הילדה	ברוידה הרי
37/87	"	הסרמן איזיק	קואקוב לאה
36/87	"	גבריאל בן עלי	רפאל בן עלי
46/87	"	בצלאל אבני	טובה אבני
51/87	"	סבורסקי חנה	סבורסקי משה
56/87	"	סגטר אמריך זלמן	ורד רמון
62/87	"	איזקוביץ רוזה ולאור	איזקוביץ יצחק
65/87	"	אביבה אילני	עינת מז
66/87	"	נאר צבי	נאר ויזה
67/87	"	אשכנזי הרצל	אשכנזי צפרירה
70/87	"	עוזיה מרדכי	עוזיה יוסף
72/87	"	בכר שלמה	סיני יצחק
75/87	"	עוזיה קוקה	עוזיה יוסף
38/87	"	בנדל אוסקר	בנדל אמליה

רשם בית המשפט המחוזי

סוף שבוע עם
הארץ
עיתון לאנשים חושבים
משבר פולארד: הפרשה השנייה/יואל מרקוס
האם הם ידעו?/זאב שיף
להיות יהודי בוואשינגטון
שיחת השבוע עם אריאל וייס, עוזר לשעבר של מנהיג הרוב הדמוקרטי בקונגרס

טרבלינקה — ירושלים: דרך היסורים של יחיאל רייכמן
רן כסלו
אזור הדמדומים
אילן שיינפלד על אהבת גברים
תמר מרוז
חלודה בקופסה הכחולה
דומן פריסטר

נחמיה שטרסלר על קרן המטבע וכלכלת ישראל • מרדכי ארציאלי עם אילנה פלורנטה • נדב שרגאי על דיינים בפוליטיקאים • צבי הראל על יהושע בן ציון • דני רבינוביץ על חיי גמר
מקורות מדיניים/עקיבא אלדר • מסדרונות מפלגתיים/אילן שחורי • מגזין/דן מרגלית • הטלוויזיה של השבוע/חדה בושם • כוסות רוח/ב. מיכאל

תלמידי בית ספר מתכוננים לפורים — משהו „נוצתי" נוסח הקרנבל (תצלום: אנדרה ברוסטין)

האוצר מעכב חקיקת חוק ביטוח חיילים בחופשה

מאת אבי בניהו, כתבנו הצבאי

משרד־האוצר מעכב חקיקת חוק ביטוח חולים בעת חופשה. על־פי הצעתו של ח"כ רן כהן (ר"צ) הביא שר־הביטחון יצחק רבין הצעת חוק כשמו לוועדת השרים לחקיקה. אולם הצעת החוק מונחת זה חודש ימים במזכירות הממשלה כאשר משרד־האוצר מתנגד לה.

ח"כ רן כהן פנה אתמול לשר־הביטחון וביקש ממנו לפעול בדחיפות כדי להעביר את החוק בכנסת ובממשלה עוד לפני פגרת הכנסת. „בשל התנגדות האוצר נוצר מצב שהעוול נמשך והחיילים שנפגעים בעת חופשה אינם מבוטחים על־ידי הביטוח", אומר כהן.

ערב לזכרו של אנואר נוסייבה ב„צוותא" ירושלים

מאת מנחם ענברי, כתב „על המשמר"

באולם „צוותא" בירושלים התקיים שלשום ערב לזכרו של אנואר נוסייבה, מראשי הציבור הערבי במזרח ירושלים. השתתפו מזכיר מפ"ם אלעזר גרנות, חנא סניורה עורך „אל־פאג'ר", ח"כ ויקטור שם־טוב ובנו של אנואר נוסייבה, ד"ר סרי נוסייבה.

ח"כ שם־טוב אמר, כי חלומו שירושלים תהיה מעבדה של חיים משותפים בין יהודים לערבים, לא התממש. אנחנו חיים באשלייה של עיר שהוכרזה לה יחודיו. מי שרוצה לפתור את בעיית ירושלים צריך לפתור את הבעיה הפלשתינית.

חנא סניורה אמר „זה שבאנו, יהודים וערבים, לכבד את זכרו של יחיד כאנואר נוסייבה, פותח פתח לעתיד של שיתוף פעולה. הוא אמר כי הארץ היא מולדת משותפת לשני העמים ועלינו לחיות בה יחדיו לא על פי גזירה אלא כברכה.

אלעזר גרנות אמר, כי רק נציגים מוסמכים יכולים לנהל מו"מ של ערך, ואם הפלשתינים קבעו שזה אש"ף, אזי על הנציגים המוסמכים של ישראל להפגש עם אש"ף. אני לא מאושר מן ההנהגה הפלשתינית הנוכחית — אבל גם לא מן ההנהגה שלי.

סרי נוסייבה קרא לקיום בחירות לעיריה של ירושלים הערבית והוקרה לטדי קולק, אין אנו מכירים בו כראש העיריה שלנו. ירושלים היא עיר אחת אבל כוללת בתוכה שתי בירות.

הינחה איתן מלניק, נציג מפ"ם בעיריית ירושלים.

הועדה המקומית לתכנון ובניה

מרחוב רמת־השרון

ניתנת בזה הודעה בהתאם לסעיף 149 לחוק התכנון והבניה תשכ"ה־1965 שהוגשה לועדה המקומית לתכנון ולבניה מרחב רמת־השרון גוש 7271 חלקה 62 ברחוב שרף 15 המסווגת כאזור מגורים א בקשה להקלה: אישור להקלה באחוזי בניה/בבית מגורים קוטג'.

ההקלה המבוקשת באחוזי בניה מגיעה ל 6%

כל מי שיש לו התנגדות להוצאת ההיתר/אישור ההקלה, רשאי להגיש לועדה המקומית לתכנון ולבניה מרחב תכנון רמת־השרון, את התנגדותו המנומקת ולציין כתובתו המדויקת.

ההתנגדויות תתקבלנה במשך 14 יום מתאריך קבלת הודעה זו לדיון בפני הועדה הנ"ל.

מ. [illegible]
יו"ר הועדה המקומית לתכנון ולבניה מרחב רמת־השרון

ת.ב. 8824 — ב

שערי מטבע־חוץ בנק הפועלים — 11.3.87

	היחידה	בנקנוטים קניה	בנקנוטים מכירה	העברות והמחאות קניה	העברות והמחאות מכירה	שערים יציגים
סל מטבעות	1	—	—	1.6738	1.6948	1.6813
דולר אמריקני	1	1.58	1.65	1.6139	1.6341	1.6216
מרק גרמני	1	0.85	0.90	0.8701	0.8810	0.8130
לירה סטרלינג	1	2.53	2.65	2.5771	2.6093	2.5873
פרנק צרפתי	1	0.25	0.27	0.2609	0.2641	0.2624
ין יפאני	100	1.03	1.08	1.0499	1.0630	1.0555
גילדן הולנדי	1	0.75	0.79	0.7704	0.7800	0.7731
פרנק שוויצרי	1	1.02	1.07	1.0360	1.0490	1.0392
כתר שבדי	1	0.25	0.26	0.2496	0.2527	0.2508
כתר נורווגי	1	0.23	0.24	0.2315	0.2344	0.2327
כתר דני	1	0.23	0.24	0.2312	0.2341	0.2323
מרק פיני	1	0.35	0.37	0.3553	0.3598	0.3570
דולר קנדי	1	1.19	1.25	1.2102	1.2253	1.2158
דולר אוסטרלי	1	1.07	1.15	1.1048	1.1186	1.1101
ראנד דרום אפריקני	1	0.52	0.78	0.7712	0.7808	0.7746
פרנק בלגי	10	0.41	0.43	0.4202	0.4254	0.4216
שילינג אוסטרי	10	1.21	1.27	1.2355	1.2510	1.2409
לירה איטלקית	1,000	1.20	1.28	1.2245	1.2397	1.2243

נעצר חשוד במעשי האונס בת"א

מאת זהבה מוזס, כתבת „על המשמר"

תושב מושב ישרש בן 37 נעצר אתמול כחשוד במעשי האונס האחרונים במרכז תל־אביב ובנסיון סחיטה מבחורה.

שופטת השלום בתל־אביב, אסתר קובו, האריכה את מעצרו בתשעה ימים ואסרה על פרסום שמו ותמונתו, כדי לא לפגוע בחקירה.

החשוד נעצר שלשום בעקבות תלונתה של תושבת תל־אביב בת 32, לפיה דרש ממנה כספים תמורת הקלטה שעשה בעת שקיים איתה יחסים ותמורת מתנות ובגדים שנתן לה, לטענתו. מפקח דוד מטרני הורה לאשה לקבוע פגישה עם החשוד בבית־קפה במרכז תל־אביב ובהופיעו לפגישה נעצר.

מפקח דוד מטרני אמר אתמול בבית־המשפט, כי דמותו של החשוד מתאימה לתיאור של אדם שאנס תיירת מיוגוסלביה ב־28.2 ליד כיכר דיזנגוף בתל־אביב. החשוד הודה בחקירתו כי קיים יחסים עם התיירת אך טען כי הדבר נעשה בהסכמה.

חוקר המשטרה אמר, כי האיש חשוד במקרי אונס נוספים באיזור ת"א וכי החקירה בתחילתה. הוא דרש לעצור את החשוד כדי להמשיך בחקירה ללא הפרעה.

החשוד התפרץ מדי פעם לדבריו של החוקר ואחר שהוזהר והמשיך להפריע לעדותו של מפקח המשטרה הוא הוצא מן האולם.

השופטת אסתר קובו ציינה בהחלטתה, כי ישנן ראיות הקושרות את החשוד למעשי הסחיטה ויש גם חשדות לפיהן מעורב החשוד באונס תיירת ובמקרי אונס נוספים והורתה על מעצרו לתשעה ימים נוספים להמשך החקירה.

מנכ"ל חברות חשוד בהחזקת מט"ח בחו"ל

מאת יואב אביב, כתב „על המשמר"

מנכ"ל החברות א.ר. אלומין בע"מ ואפיקם ישראל בע"מ, איתן ראובני בן 48 מחיפה, נעצר אתמול בבית־משפט השלום בחיפה לשבעה ימים כחשוד בהשמטת הכנסות ובהחזקת מט"ח בחו"ל.

נציג היחידה הארצית לחקירות הונאה, רפ"ק מיכאל מובשוביץ, טען, כי יש בידי המשטרה חומר ראיות הקושר את החשוד לביצוע עבירות על חוקי המטבע של מדינת ישראל. לדבריו, מחזיק החשוד חשבונות בנקים בהודו, שווייצריה וגרמניה.

נציג המשטרה אמר, כי בחיפוש אצל החשוד נמצאו כעשרת אלפים דולר במזומן וכי בחקירתו הודה בקיום החשבונות בחו"ל, אך ניסה להמעיט בערכם וטען כי אין בהם כסף.

נציג מס ההכנסה, נח דוידוביץ, טען, כי ראובני חשוד גם בהשמטת הכנסות בשנים 83־86. לדבריו, ניהל החשוד באמצעות חשבונותיו בחו"ל עסקים ורכישות בהיקף של 100 אלף מרק שלא באו לידי ביטוי בהצהרותיו למס ההכנסה. כמו־כן ניפח החשוד הוצאות והעביר סכומים מחברה לחברה לצורך המאזנים על מנת להתחמק ממס ובדרך זו אף דיווח על הפסדים בהפעלת אחת החברות.

בהסכמת עורך־דינו נעצר החשוד ל־7 ימים לצורך חקירת שלטונות מס הכנסה והיחידה הארצית לחקירות הונאה.

השוטרים הוזמנו למועדון ועצרו 32 מהמרים

מאת זהבה מוזס, כתבת „על המשמר"

תצפיתנים שהוצבו לשמור על מועדון למשחקי מזל אסורים בבני־ברק ולהתריע מבעוד מועד על בוא המשטרה, הזמינו שלשום בלילה שוטרים שהציגו עצמם כמהמרים להיכנס פנימה וליטול חלק במשחקים.

השוטרים־השחקנים עצרו 32 מהמרים והחרימו 13 אלף דולר, 15 אלף ש"ח ו־200 לירות שטרלינג.

השוטרים הגיעו שלשום בלילה לדירה ברחוב יוחנן הסנדלר בבני־ברק לאחר שהתקבל מידע שזה שבועיים מתנהלים במקום משחקי מזל אסורים מסוג „בקרה".

3 בלשים „הצליחו" להתחמק מהתצפית הרחוקה והתקרבו לבניין. שומרים קיבלו בברכה את ה„אורחים", הזמינום להיכנס פנימה וליטול חלק במשחק המתקיים. לשלושה שנכנסו הוצעו כיסאות ופונה להם מקום ליד השולחן.

לאחר מספר דקות זיהה אחד השחקנים את רב־סמל בכיר יעקב טל ממחלק המוסר. הוא החוויר אבל לא פצה פה. מנהל המשחק המשיך לחלק את הקלפים, עד שאף הוא זיהה את הבלש. הוא ניסה להחזיר את הקלף שהיה בידו למתקן החלוקה, אך הקלפים נשמטו מידיו ונפלו.

בשלב זה הזדהה רס"ב טל בפני כל המשתתפים. באותה עת פרצו בלשים נוספים בפיקודו של פקד עזרא מבורך פנימה, ועצרו 32 חשודים, מתוכם חמש נשים.

רב־פקד שלום פריש ורס"ר זהבה אולסנגר נסעו לעבר התצפיתנים והזהירום מפני משטרה שפשטה על המקום. הם הזמינום להכנס למכוניתם כדי להמלט. השניים הודו להם על נדיבות ליבם וכשנכנסו למכונית המשטרתית — נעצרו.

600 ש"ח — פיצוי לתושב חאן־יונס שידיו נקטעו

מאת שלי יחימוביץ', כתבת „על המשמר"

חברת החשמל לישראל תפצה צעיר בן 24 מחאן־יונס, שידיו נקטעו לפני 11 שנה כתוצאה מפגיעת מכת חשמל, בסכום של 600 ש"ח. כך נקבע בהסכם פשרה שנערך בבית־המשפט בבאר־שבע.

חברת החשמל לישראל תדאג לפצות את הצעיר, מכייר טהא, בנוסף לסכום של 650 לירות שקיבלה אמו לאחר התאונה. זאת לאחר שפרקליטו של הצעיר טען בבית־המשפט, שנציגי החברה החתימו את האם על מסמך פשרה תוך ידיעה שאינה יודעת קרוא וכתוב.

„חברת החשמל לישראל פעלה שלא בתום לב ובאופן לא מוסרי, במיוחד כאשר מדובר בנזק כבד לקטין יתום מאביו", נאמר בכתב־התביעה.

בשנת 78 רעה האיש, שהיה אז בן 13, את עדר הצאן של משפחתו. אחת העיזים חדרה למבנה פרוץ של חברת החשמל. הנער נכנס למקום אחריה, שם נתקל בגוף חשמל גלוי. כתוצאה מזרם חשמלי התפחמו שתי ידיו והרופאים נאלצו לקטוע אותן.

לטענת התביעה נגרמה התאונה כתוצאה מרשלנות של חברת החשמל.

התביעה טענה, כי האם האנלפבתית הוזמנה למשרדי חברת הבי־טוח של חברת החשמל כדי לחתום על הסכם, מבלי שיוסבר לה כי מדובר בסכומים מזעריים.

צלבי קרס על בנייני ציבור בת"א

מאת זהבה מוזס, כתבת „על המשמר"

צלבי קרס צוירו אתמול על בניין מבטחים שברח' מונטפיורי בת"א ועל בניין מועצת פועלי ת"א שברחוב ברנר.

זו הפעם השנייה שצלבי קרס צוירו על בניינים אלה בשבועיים האחרונים.

טרם נעצרו חשודים במעשה.

מפלגת הפועלים המאוחדת — המרכז

לוח פעילות שבועית מה־12.3—18.3.87

מחלקת הסברה

יום ה' — 12.3

חוף השרון — 10.00 — חנן ארז, יוסי מרציאנו, אליהו שמעוני — כנס מוניציפאלי ארצי

מזכירות מפ"ם — תתקיים בשעה 15.30 במרכז. סדר היום: דיון מדיני. הפותח: אלעזר גרנות — מזכ"ל המפלגה

כפר כיסרא — 18.00 — מנחם רז, אלי ספרן — חוג בית

קריתיים — 19.00 — ברוך שיינגרט, דב אלקנתי, יחזקאל יחזקאל — אסיפת חברים

רמת־גן־גבעתיים — 19.00 — בולמן, פנינה ראובני — מועדון יידיש — מסיבת פורים

יום ו' — 13.3

סניף נתניה — 09.30 — צוות הפעלה של המגזר הערבי

מ.א. מגידו — 10.30 — חנן ארז, יוסי שחר, אלישע שפירא, אמרי רון, יוחנן מעוז, ראש המועצה — שילוב אזורי

שבת — 14.3

כפר חמרוח — יזרעאל — 9.30 — חנן ארז — חוג בית

כפר מסר — 11.00 — חנן ארז — חוג בית

אבו סנאן — 17.00 — ח"כ חייקה גרוסמן, מיכה כתני, חוסיין עיווד — חוג בית

קיבוץ שער־העמקים — 21.00 — ח"כ יאיר צבן — שיחות קיבוץ

יום א' — 15.3

במרכז 13.00 — צוות חינוך פוליטי של המגזר הערבי

סניף נצרת — 19.00 — וולדי מורג, מאיר יצחקי — מועצת הסניף

יום ב' — 16.3

מרכז הגליל — בית"ס האזורי — 12.00 — ח"כ אמירה סרטני, מנחם רז — מפגש כיתות י"ב

כפר סביר — 16.00 — ח"כ אמירה סרטני — חוג בית

קיבוץ שער־הגולן — 17.00 — חנן ארז — מועדון ותיקים

סניף הר הכרמל — 18.00 — שרה דודון, ברוך שיינגרט, אשר ליבליג — אסיפת הסניף

כפר חורפיש — 18.00 — ח"כ אמירה סרטני — חוג בית

יום ג' — 17.3

במרכז שעה 10.00 — ישיבת רכזי איזורים

סניף רמת־גן — 10.00 — מתתיהו בן רצון — מועדון לחבר

כפר שובלי דבוריה — 18.00 — אילן גלאון — חוג בית

מועדון רמת־יצחק — 18.00 — חיה יוסף — פגישה במועדון הרואה 179

סניף ירוחם — 19.00 — וולדי מורג — מזכירות הסניף

סניף חולון — 19.30 — שולח שחר — אסיפת הסניף

יום ד' — 18.3

סמינר מנחים ב־18־19־20—21.3.87 בגבעת חביבה. ההתכנסות בשעה 8.00 בבוקר

כנס מזכירים ורכזי ועדות פוליטיות בבית הקבה"א בשעה 13.00. בהשתתפות: אלעזר גרנות, מזכ"ל המפלגה. הנושא — עצומת המרכז לשלום: 1987 — שנת שלום במזרח התיכון

חיפה תחתית — 16.30 — יצחק שושני — מועדון יידיש — מסיבת פורים

באר־שבע — 18.00 — אריה יפה — מועדון דוברי רוסית

חיפה, גשר פז — 18.00 — רבקה כהן — מועדון יידיש — עגנון

סניף תל־אביב — 19.00 — ח"כ אלעזר גרנות — חוג בית

תוכנית כנסים — מחאה נגד אגודת החינוך

19.3 יום ה' — 19.00 — עפולה — ח"כ אמירה סרטני
22.3 יום א' — 19.00 — באר־שבע — בנגילה
22.3 יום א' — 21.00 — נהריה — חנן ארז
26.3 יום ה' — 18.00 — קרית חיים — ח"כ חייקה גרוסמן
26.3 יום ה' — 19.00 — אשדוד — ח"כ אמירה סרטני
29.3 יום א' — 19.00 — תל־אביב — ח"כ אמירה סרטני
29.3 יום א' — 19.00 — רמת־גן — ח"כ יאיר צבן
29.3 יום א' — 19.00 — ירושלים — ח"כ ויקטור שם־טוב

פרטים נוספים יבואו

שימו לב!
אל חברי מרכז מפ"ם, הוועד הפועל של הקבה"א, חברים ואורחים
ישיבת זיכרון למאיר יערי ז"ל תתקיים ביום ד' 25.3.87 בשעה 17.00 באולם „צוותא" תל־אביב

איגוד מקצועי

יום ו' — 13.3

סניף חיפה — 8.00 — דוד בן־אשר, דב אלקנתי, יחזקאל יחזקאל — סיעת מפ"ם במועצת פועלי חיפה

יום ג' — 17.3

במרכז — 9.30 — נוע מן, משה סמולר — מזכירות גימלאים

מועצת פועלי מרכז הגליל — דב אלקנתי, מנחם רז, [illegible] — סיור במקומות העבודה

ההסתדרות הכללית של העובדים בארץ־ישראל
הסתדרות פועלי המזון
אבלים על פטירתו של חברנו
פתחיה מלינובסקי ז"ל
חבר מזכירות ארצית של הסתדרות פועלי המזון
משתתפים בצער המשפחה
משה [illegible]
וחברי המזכירות

בפליליים

נחשפה רשת נוספת החשודה בגניבת בקר

מאת שלמה גלזה, כתב „על המשמר"

רשת נוספת שחבריה חשודים בגניבת בקר ועגלים נחשפה על־ידי משטרת מרחב העמקים.

18 חשודים בשתי הפרשיות של גניבת בקר בצפון הארץ נעצרו עד כה על־ידי משטרת מרחב הגליל ומשטרת מרחב העמקים.

ב־1 במארס הבחין תושב יבנאל באנשים השוטפים רכב מרגם פורד טרנזיט מזבל פרות. הדבר נראה לו חשוד, והמשטרה שהוזעקה למקום עצרה את עמוס סבג יחד עם אחיו אשר ורפי מורתי, שניהם תושבי טבריה.

הסברי החשודים, כי הובילו ברכבם „בקר שחור" עבור אנשים במושבי הצפון לא שכנעו את החוקרים. מרחב העמקים הקים צוות חקירה מיוחד ברשות פקד חיים וייצמן ובעזרת מג"ב גיזרת ירדן. פתחו הצוות בחיפושים וסריקות בהם נתגלו כ־50 ראשי בקר גנובים בישובים צוריאל, נטועה, דלתון, אבן־מנחם ושלומי.

מרבית העגלים שנגנבו מקיבוצי ומושבי העמק זוהו ע"י בעליה והוחזרו.

החקירה הסתעפה וכמהלכה עלה החשד, כי חלק מהעצורים גם העלים מס בסכומי עתק והודעה על כך נמסרה לשלטונות המס, שפתחו בחקירה מקבילה.

שופט הורה לעצור שוטר שלא הופיע למתן עדות

מאת יואב אביב, כתב „על המשמר"

שופט בית־משפט השלום בחיפה, רם סביר, הורה אתמול לעצור את השוטר אריה דהאן שלא הופיע למתן עדות במשפטו של מואשם בהחזקת חצי גרם הרואין.

לפני שבועיים צריך היה השוטר להציג בפני בית־המשפט את הסמים שנתפסו ברשותו של הנאשם, יוסי בוזגלו בן 29 מחיפה. אולם במהלך עדותו הסתבר כי הבלש שכח להביא את הסמים והשופט רם סביר אמר: „זו תמונה מבישה למשטרת ישראל ולעד כשוטר להגיע לרגע הקריטי של משפט פלילי ולהושיט לשופט יד בלא מוצג".

השופט סביר הורה לאיש המשטרה להפסיק את עדותו ודחה את המשך המשפט לאתמול בבוקר בטענה, כי ללא ההירואין, שהוא המוצג המשפטי העיקרי, אין טעם להמשיך במשפט.

הנאשם שוחרר בערבות ואתמול הוא התייצב שוב בבית־המשפט, אולם הפעם השוטר אריה דהאן לא הופיע כלל.

השופט סביר אמר, כי מה שאירע הוא תקדים שאינו מביא כבוד למשטרת ישראל. הוא הורה לעצור לאלתר את השוטר ארהי דהאן ודאת בטענה כי יש להבטיח מהלך דיון תקין של בית־המשפט.

השופט הורה להעביר עותק מהחלטתו לידי מפקד המחוז הצפוני של המשטרה, ניצב לוי שאול, ולידי מפקד מרחב חיפה של המשטרה, תת־ניצב יעקב חביב.

לחברתנו ליובה כהן וכל המשפחה
משתתפים בצערכם במות האחות
ליזה ז"ל
המשפחה
וקיבוץ שמיר

לצבי ויורם איל
עמכם ביגונכם הכבד בהילקח
האם ז"ל
בצלאל עמיקם

אבלים על פטירתו של חברנו
פתחיה מלינובסקי ז"ל
חבר המזכירות הארצית ומזכיר הסתדרותנו ברמלה
משתתפים בצער המשפחה.
יצחק גלעדי
וחבר המזכירים
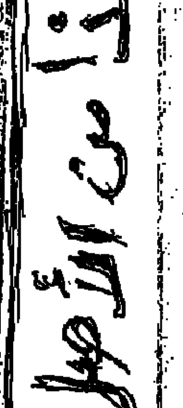
עיריית גבעתיים
אבלה על מותו של
יקיר העיר
צבי כהני ז"ל
ממייסדי שכונת מעונות עובדים
ומשתתפת בצער המשפחה
יצחק ירון, ראש העיריה